



**PRÉFET  
DE LA LOIRE-  
ATLANTIQUE**

*Liberté  
Égalité  
Fraternité*

## **RECUEIL DES ACTES ADMINISTRATIFS**

n° 034 du 15 mars 2024

## SOMMAIRE

### **DDETS – Direction départementale de l’emploi, du travail et des solidarités**

Arrêté préfectoral en date du 11 mars 2024 portant modification de la liste ds personnes habilitées à assister un salarié lors de l’entretien préalable au licenciement ou à la rupture conventionnelle.

### **DDTM - Direction Départementale des Territoires et de la Mer**

Arrêté préfectoral n°2024/SEE/0059 du 8 mars 2024 portant autorisation de pêche exceptionnelle dans le cadre de la fête des pêcheurs du Lac de Grand-Lieu.

Arrêté préfectoral n° ddtm-2024-03-15 portant sur la réouverture de la navigation entre le pont du Pallet et le barrage de Pont Rousseau à partir du 15 mars 2024.

### **DIDDI - Direction Interrégionale des Douanes et Droits Indirects**

Décision n° 2023.01 du 27 mars 2023 de délégation de signature dans les domaines gracieux et contentieux en matière de contributions indirectes ainsi que pour les transactions en matière de douane et d'argent liquide, prise par M. Claude LE COZ, directeur interrégional des douanes et droits indirects de Bretagne-Pays de la Loire, au profit des directeurs régionaux de Bretagne et des Pays de la Loire.

Décision n° 2024.01 du 12 mars 2024 de subdélégation de cette signature du directeur interrégional, prise par M. Michel MARIN, directeur régional des douanes et droits indirects des Pays de la Loire.

### **SNCF RESEAU**

Décision du 6 mars 2024 prononçant le déclassement du domaine public ferroviaire de terrain sis à NANTES, parcelle cadastrée DX 550 (ex DX 323).

### **PREFECTURE 44**

#### **DCPPAT – Direction de la coordination des politiques publiques et de l’appui territorial**

Arrêté préfectoral du 14 mars 2024 portant délégation de signature à M. René PHALIPPOU, directeur régional des affaires culturelles des Pays de la Loire par interim.

Arrêté préfectoral du 11 mars 2024 portant délégation de signature à M. Jérôme GIUDICELLI directeur régional de l’économie, de l’emploi, du travail et des solidarités des Pays de la Loire.

Arrêté préfectoral du 14 mars 2024 portant délégation de signature du Préfet de Loire-Atlantique, Délégué territorial de l’Agence nationale pour la rénovation urbaine (ANRU).

Décision de classement avec carte annexée relative au décret du 1er décembre 2023 portant classement du site constitué de l'ensemble formé par le promontoire du Mont-Glonne, les rives de la Loire et l'embouchure de l'Evre sur les communes de Loireauxence (Loire Atlantique) et de Mauges-sur-Loire (Maine-et-Loire).

Décision de classement avec carte annexée relative au décret du 1er décembre 2023 portant classement du site du Verrou du Val de Loire sur les communes du Cellier et d'Oudon (Loire Atlantique) et d'Orée d'Anjou (Maine-et-Loire).

Arrêté préfectoral n°2024/BPEF/043 en date du 8 mars 2024 portant approbation du tracé de détail et établissement de servitudes d'appui, de passage, d'élagage et d'abattage d'arbres, dans le cadre des travaux de reconstruction partielle en technique souterraine de la ligne électrique aérienne 90 000 volts LION D'OR – LE PRAUD et des travaux dans les postes encadrants sur les communes de Basse-Goulaine et Haute-Goulaine.



**Arrêté portant modification de la liste des personnes habilitées à assister un salarié  
lors de l'entretien préalable au licenciement ou à la rupture conventionnelle**

**VU** les articles L. 1232-4, L. 1232-7, L. 1237-12 et D. 1232-4 et 5 du Code du travail ;

**VU** l'arrêté préfectoral du 30 janvier 2023 portant délégation de signature à la Directrice Départementale de l'Emploi, du Travail et des Solidarités de la Loire-Atlantique ;

**VU** la décision du 3 juillet 2023 de la directrice départementale de l'emploi, du travail et des solidarités portant subdélégation de signature ;

**VU** l'arrêté préfectoral du 4 janvier 2024, pris après consultation des organisations professionnelles et syndicales, portant modification de la liste des personnes habilitées à assister un salarié lors de l'entretien préalable au licenciement ou à la rupture conventionnelle ;

**ARRETE**

**Article 1<sup>er</sup>** : La liste des personnes habilitées à venir assister sur sa demande un salarié lors de l'entretien préalable au licenciement ou à la rupture conventionnelle, en l'absence d'institutions représentatives du personnel dans l'entreprise, pour une durée de trois ans, est modifiée et annexée au présent arrêté.

**Article 2** : La durée de leur mandat est fixée comme suit : du 1<sup>er</sup> janvier 2024 au 31 décembre 2026.

**Article 3** : Leur mission, permanente, s'exerce exclusivement dans le département de la Loire-Atlantique et ouvre droit au remboursement des frais de déplacement qu'elle occasionne dans ce département.

**Article 4** : La liste mentionnée à l'article 1<sup>er</sup> sera tenue à la disposition des salariés concernés dans chaque unité de contrôle d'inspection du travail, dans chaque mairie du département, ainsi que sur les sites internet de la Préfecture de la Loire-Atlantique et de la DREETS des Pays de la Loire.

**Article 5** : L'arrêté préfectoral du 4 janvier 2024 est abrogé.

**Article 6** : Le secrétaire général de la préfecture de la Loire-Atlantique et la directrice départementale de l'emploi, du travail et des solidarités, sont chargés, chacun en ce qui le concerne, de l'exécution du présent arrêté.

Nantes, le 11 mars 2024

Le préfet,

Pour le préfet et par délégation,

Pour la directrice départementale, et par délégation,

Le responsable du pôle travail

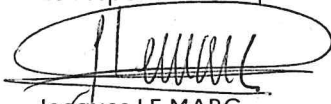

Jacques LE MARC

**Voies de recours :**

La présente décision est susceptible d'être contestée dans un délai de 2 mois après sa notification en exerçant :

- soit un recours gracieux auprès du préfet de la Région Pays de la Loire, préfet de Loire-Atlantique,  
- soit un recours hiérarchique auprès de la ministre du travail, Direction Générale du Travail, 39-43 quai André Citroën - 75902 PARIS CEDEX 15.

- soit un recours contentieux auprès du tribunal administratif de Nantes, 6 allée de l'Île Gloriette 44041 NANTES Cedex 01.

La juridiction administrative compétente peut aussi être saisie par l'application Télérecours citoyens accessible à partir du site [www.telerecours.fr](http://www.telerecours.fr).

Liste des conseillers du salarié en Loire-Atlantique en vigueur à compter du 11 mars 2024

(annexe à l'arrêté préfectoral du 11/03/2024)

Mise à jour le : 11 mars 2024

N°	Civilité	Nom et Prénom	CP	Ville	Téléphone	Syndicat	Profession ou secteur d'activité
1	Monsieur	ABROUSSE-GAUTIER Eric	44880	SAUTRON	06.85.38.98.85	sans étiquette	Technicien de contrôle
2	Monsieur	AGOSTINI Loïc	44340	BOUGUENAI	06.25.41.50.42	CGT	Educateur sportif
3	Monsieur	AIGOIN Renaud	44000	NANTES	06.10.85.55.07	FORCE OUVRIERE	SAV informatique
4	Monsieur	AUGER Franck	44700	ORVAULT	06.99.91.88.33	SOLIDAIRES	Informaticien
5	Monsieur	AVERTY Jean-Pierre	44320	SAINT-PÈRE-EN-RETZ	06.83.81.38.34	CFDT	Retraité
6	Madame	BABACI Djoar	44250	SAINT-BREVIN-LES-PINS	06.46.22.43.22	sans étiquette	Juriste
7	Monsieur	BAHUAUD Patrice	44760	LES-MOUTIERS-EN-RETZ	06.10.72.00.07	FORCE OUVRIERE	Conseiller insertion professionnelle
8	Madame	BARDY Laurence	44220	COUËRON	06.22.56.73.48	CGT	Contrôleuse de commande
9	Monsieur	BÉGO Eric	44410	SAINT-LYPHARD	06.63.99.81.47	CGT	Ouvrier Voirie et Réseaux divers BTP
10	Monsieur	BERROU Sébastien	44000	NANTES	06.50.10.44.91	SOLIDAIRES	Développeur informatique
11	Madame	BERTIN Nathalie	49600	BEAUPRÉAU-EN-MAUGE	06.50.13.90.51	CGT	Ingénieur qualité
12	Madame	BLOCH Laurence	44500	LA BAULE-ESCOUBLAC	06.26.11.58.14	FORCE OUVRIERE	Chef de cabine personnel navigant commercial
13	Monsieur	BODIN Pascal	44130	SAINT-OMER-DE-BLAIN	06.18.01.82.72	FORCE OUVRIERE	Conducteur routier
14	Monsieur	BODIN Philippe	44840	LES SORINIÈRES	06.49.22.56.81	CFDT	Chef de dépôt - cariste
15	Monsieur	BOISROBERT Benoît	44320	FROSSAY	06.47.36.53.23	CFE-CGC	Technicien de maintenance
16	Monsieur	BONNAIRE Denis	44160	SAINTE-ANNE-SUR-BRIVET	06.75.30.51.59	FORCE OUVRIERE	Agent de sécurité
17	Monsieur	BONOUVRIER Jocelyn	44800	SAINT-HERBLAIN	06.08.99.02.53	CFDT	Gestionnaire de crédits
18	Monsieur	BOURDA Jean-Luc	44350	SAINT-MOLF	06.47.48.93.95	CFDT	Technicien qualité industrie aéronautique
19	Monsieur	BOURDIN Mickaël	49300	CHOLET	06.37.79.16.47	CFE-CGC	Responsable comptable
20	Madame	BOUVIER Estelle	44600	SAINT-NAZAIRE	06.20.44.18.49	CFDT	Téléconseillère CPAM
21	Madame	BRARD Brigitte	44100	NANTES	06.62.87.75.39	sans étiquette	Responsable RH/compta Paie
22	Monsieur	BRETON Xavier	44660	ROUGÉ	06.82.39.86.28	CFTC	Ouilleur
23	Monsieur	BULTEAU Michel	44300	NANTES	06.36.85.45.40	CFDT	Retraité
24	Monsieur	BUMBOLO Salvatore	44470	CARQUEFOU	06.86.78.44.39	CFE-CGC	Juriste contentieux
25	Monsieur	CHAMBON Patrice	44300	NANTES	06.12.62.65.27	CGT	Ingénieur retraité
26	Monsieur	CHANCELIER Bruno	44450	SAINT-JULIEN-DE-CONCELLES	07.86.00.46.09	CFDT	Retraité
27	Madame	CHIRADE Brigitte	44520	ISSÉ	06.81.01.72.96 02.40.55.10.17	FORCE OUVRIERE	Retraîtée
28	Madame	CLÉMENT Anne	44800	SAINT-HERBLAIN	06.87.45.21.89	CFDT	Comptable
29	Madame	COFFIN Claude	44530	DRÉFFÉAC	06.20.44.45.06	CGT	Retraîtée
30	Monsieur	COLOMB Serge	44980	SAINTE-LUCE-SUR-LOIRE	06.77.12.17.31	CFE-CGC	Cadre restauration collective
31	Monsieur	COSME Martial	44470	THOUARÉ-SUR-LOIRE	06.04.65.02.34	CFDT	Conseiller client
32	Monsieur	COSSON Jean-François	44240	SUCÉ-SUR-ERDRE	06.08.14.71.39	CFE-CGC	Retraité inspecteur d'assurances
33	Monsieur	COTTERET Stéphane	44160	CROSSAC	06.14.67.33.24	CFTC	Chauffeur routier
34	Madame	COUCHELLOU Ghislaine	44880	SAUTRON	06.49.22.12.86	CGT	Auxiliaire de vie sociale
35	Monsieur	COUTURE Patrice	44260	PRINQUIAU	06.23.62.56.43	CGT	Opérateur CN
36	Madame	CRÉNO Véronique	44720	SAINT-JOACHIM	06.79.78.26.04	CFE-CGC	Syndicalisme à temps plein
37	Madame	CRÉTOIS Laurence	44115	BASSE-GOULAIN	06.89.18.71.27	CFE-CGC	Conseillère et formatrice en santé et qualité de vie au travail
38	Madame	CUSSONNEAU Marie	44620	LA MONTAGNE	06.70.34.22.63	SOLIDAIRES	Salariée Orange SA
39	Madame	DANET Laurence	44190	GORGES	06.86.34.62.12	CGT	Technicienne d'atelier
40	Monsieur	DANKAR Florent	44600	SAINT-NAZAIRE	06.71.60.82.75	CFTC	Cadre conseiller
41	Monsieur	DAUDIN Laurent	44570	TRIGNAC	07.61.16.59.54	CFDT	Chargé de mission DAF

N°	Civilité	Nom et Prénom	CP	Ville	Téléphone	Syndicat	Profession ou secteur d'activité
42	Madame	DECROCQ Nathalie	44140	MONTBERT	06.78.88.77.91	CFE-CGC	Technicienne laboratoire référente TP
43	Monsieur	DEPAGNE Stéphane	44590	LUSANGER	06.70.17.34.54	CFDT	Ingénieur Design
44	Monsieur	DESPRES Xavier	44800	SAINT-HERBLAIN	06.66.48.08.12	CFTC	Responsable de magasin
45	Monsieur	DIALLO Brahima	44170	VAY	06.30.53.90.94	FORCE OUVRIERE	Chauffeur routier
46	Madame	DORIQUE Roxane	44800	SAINT-HERBLAIN	07.60.09.29.10	FORCE OUVRIERE	Conseiller en assurances
47	Madame	DROUET Dominique	44000	NANTES	06.11.64.35.33	UNSA	Retraitée éducation nationale
48	Monsieur	EV RAT Vincent	44530	GUENROUËT	06.37.59.56.54	CFTC	Inspecteur informatique
49	Monsieur	FÉRÉAL Eric	44320	ARTHON-EN-RETZ	06.14.94.48.15	CGT	Conducteur de ligne de fabrication
50	Monsieur	FOUCHER Dominique	44850	LIGNÉ	06.61.51.63.89	CGT	Magasinier-cariste
51	Madame	FOUCHER Nathalie	44130	FAY-DE-BRETAGNE	06.67.27.16.50	CFTC	Aide soignante
52	Monsieur	FOURRIER Philippe	44300	NANTES	06.84.53.54.12	CGT	Retraité
53	Monsieur	FRÉLOT Sylvain	44290	PIERRIC	07.80.49.05.21	CFE-CGC	Ingénieur
54	Madame	GALLAIS Françoise	44100	NANTES	09.82.54.69.86	CGT	Retraîtée
55	Monsieur	GARNIER Alain	44600	SAINT-NAZAIRE	06.22.36.59.56	sans étiquette	Retraité
56	Monsieur	GASNIER Sébastien	49110	MONTREVAULT-SUR-EVRE	06.18.37.69.63	CGT	Ouvrier logistique
57	Monsieur	GEFFLOT Philippe	44140	LA PLANCHE	06.14.57.18.69	CGT	Conseiller maintien en emploi CPAM
58	Monsieur	GEFFROY Didier	44600	SAINT-NAZAIRE	06.71.97.73.86	UNSA	Retraité transport routier
59	Monsieur	GIRARD Benjamin	44430	LE-LOROUX-BOTTEREAU	07.44.81.31.19	CGT	Cadre en informatique
60	Madame	GRIMAUD Nathalie	44370	LOIREAUXENCE	06.81.51.06.82	CFTC	Responsable magasin
61	Monsieur	GROSS Guillaume	44400	REZÉ	06.79.30.35.16	sans étiquette	Régulateur
62	Monsieur	GUILLOIN Eric	44140	AIGREFEUILLE-SUR-MAINE	07.61.64.57.86	UNSA	Cadre administratif
63	Monsieur	GUILLOT Jean-Claude	44370	LOIREAUXENCE	06.10.49.23.50	CGT	Retraité
64	Monsieur	GUINEL Jean-Claude	44240	SUCÉ-SUR-ERDRE	06.23.74.97.00	CGT	Retraité
65	Monsieur	GUSTON Pierre	44980	SAINTE-LUCE-SUR-LOIRE	06.59.17.77.51	SOLIDAIRES	Postier
66	Monsieur	GUYON Pierre	49410	MAUGES-SUR-LOIRE	06.66.28.09.56	sans étiquette	Expert comptable
67	Monsieur	HARO Emmanuel	44690	CHÂTEAU-THÉBAUD	07.80.20.7.97	CFTC	Cadre commercial
68	Monsieur	HAZO Guy	44740	BATZ-SUR-MER	06.74.17.08.85	CGT	Retraité
69	Madame	HOUSSAYS Kathlyn	49450	SAINT-MACAIRE-EN-MAUGES	06.64.84.56.41	CGT	Ouvrière qualifiée
70	Madame	HUGUET Emmanuelle	44200	NANTES	06.23.04.17.23	FORCE OUVRIERE	Responsable planification
71	Monsieur	HUMEAU Adrien	44300	NANTES	06.07.99.58.61	CFTC	Technicien service achats/marchés
72	Monsieur	HUOU Jean-Louis	44400	REZÉ	06.13.43.98.65	FORCE OUVRIERE	Assistant communication
73	Madame	IP Isabelle	44810	HÉRIC	06.81.57.61.79	CFDT	Chargée de commercialisation HLM
74	Madame	JOCHAUD Isabelle	44360	VIGNEUX-DE-BRETAGNE	06.43.49.23.79	CFDT	Retraîtée
75	Monsieur	KUNEBEN Vincent	44390	NORT-SUR-ERDRE	06.76.53.28.16	UNSA	Testeur cableur électricien
76	Madame	LAFON Céline	44240	LA-CHAPELLE-SUR-ERDRE	06.14.23.40.40	FORCE OUVRIERE	Consultante
77	Monsieur	LAMBERT Thomas	44810	LA CHEVALLERAI	07.83.67.84.83	CGT	Afficheur publicitaire
78	Monsieur	LANDAIS Arnaud	44300	NANTES	06.32.70.65.37	SOLIDAIRES	Informaticien
79	Monsieur	LANGLAIS Dorian	44220	COUÉRON	06.17.21.04.99	CGT	Ingénieur informaticien
80	Madame	LARRAZET Danielle	44800	SAINT-HERBLAIN	06.86.24.21.07	CGT	Retraîtée de l'enseignement privé sous contrat
81	Madame	LE DAMANY Carole	44550	SAINT-MALO-DE-GUERSAC	06.52.60.31.39	CFTC	Retraîtée
82	Monsieur	LE FOL Yann	44560	PAIMBOEUF	06.86.32.20.37	FORCE OUVRIERE	Aide médico-psychologique
83	Monsieur	LEGALE Stéphane	44210	PORNIC	07.87.48.95.38	CFTC	Assurance qualité, secteur aéronautique
84	Monsieur	LEGOUX Régis	44800	SAINT-HERBLAIN	06.11.45.75.89	CGT	Préparateur commande
85	Monsieur	LEMAITRE Vincent	44350	GUÉRANDÉ	06.29.40.58.20	FORCE OUVRIERE	Conducteur routier
86	Monsieur	LEMARIÉ Christophe	44300	NANTES	07.76.80.50.03	CFDT	Ingénieur
87	Monsieur	LETHEURÉ Michel	44470	CARQUEFOU	06.47.82.03.97	CGT	Technicien d'opérations d'assurances
88	Monsieur	LHERMITE Jean-René	44100	NANTES	06.21.86.83.44	CFDT	Conseiller commercial en assurances
89	Monsieur	LOGEAS Stéphane	44410	LA-CHAPELLE-DES-MARAIS	07.66.22.14.51	FORCE OUVRIERE	Responsable restauration

N°	Civilité	Nom et Prénom	CP	Ville	Téléphone	Syndicat	Profession ou secteur d'activité
90	Madame	LONGÉPÉ Claire	44800	SAINT-HERBLAIN	06.52.43.08.04	CFDT	Conseillère clientèle en assurances
91	Madame	MAANAOUI Christine	44800	SAINT-HERBLAIN	07.62.01.48.26	SOLIDAIRES	Postière
92	Monsieur	MABILEAU Robert	44250	SAINT-BREVIN-LES-PINS	06.71.98.90.41	CGT	Retraité
93	Monsieur	MAHÉ Karl	44160	CROSSAC	06.18.62.18.06	CGT	Ajusteur monteur
94	Monsieur	MAILLET Patrice	44260	LA-CHAPELLE-LAUNAY	06.12.15.26.78	CGT	Ingénieur informatique
95	Madame	MALLÉGOL-CRIBIER Véronique	44500	LA BAULE-ESCOUBLAC	06.63.92.49.92	CFTC	Chargée de formation e-learning
96	Monsieur	MARTIN Thierry	44690	SAINT-FIACRE-SUR-MAINE	06.16.38.27.99	FORCE OUVRIERE	Retraité
97	Monsieur	MEGAOUEL Karim	44860	PONT-SAINT-MARTIN	06.60.60.21.58	CFE-CGC	Contrôleur interne
98	Monsieur	NIZET Frédéric	44390	NORT-SUR-ERDRE	06.70.35.07.40	CFDT	Cadre commercial itinérant
99	Madame	OLIVIER Catherine	44260	SAVENAY	06.74.29.51.82	CFDT	Retraîtée
100	Madame	OUVRAY Maëlle	49440	CANDÉ	07.81.68.48.23	SOLIDAIRES	Superviseur logistique
101	Madame	OWONA Muriel	44115	HAUTE-GOULAIN	06.18.28.47.41	CFDT	Informaticienne
102	Madame	PELEGRI Virginie	44980	SAINTE-LUCE-SUR-LOIRE	06.15.89.55.33	CFDT	gestionnaire continuité d'activité bancaire
103	Madame	PERAIS Anne-Marie	44160	PONTCHÂTEAU	07.71.76.50.21	CFDT	Employée de banque
104	Madame	PEYRACHE Mathilde	44100	NANTES	06.38.48.38.94	SOLIDAIRES	Professeur des écoles
105	Monsieur	PHILIPPE Georges	44980	SAINTE-LUCE-SUR-LOIRE	06.87.72.92.71	CFDT	Retraité
106	Madame	PLAQUET Mélanie	44470	THOUARÉ-SUR-LOIRE	06.79.76.06.90	SOLIDAIRES	Hôtesse d'accueil
107	Monsieur	POATY LOEMBA Jean-Marc	44400	REZÉ	06.41.27.09.43	CGT	Pontier polyvalent
108	Madame	PRAUD Blandine	44340	BOUGUENNAIS	06.65.57.71.73	CGT	Conseillère emploi coordinatrice DLAJ
109	Monsieur	PRIOU Joël	44410	HERBIGNAC	07.81.47.99.10	CFDT	Superviseur de travaux
110	Monsieur	PROUST Alexandre	44115	BASSE-GOULAIN	06.58.35.97.05	CFDT	Comptable
111	Monsieur	PUREN Patrick	44100	NANTES	06.60.60.03.57	CFDT	Retraité
112	Monsieur	QUÉLEN YAMAGUCHI Hervé	44300	NANTES	06.44.73.42.96 09.81.68.54.37	SOLIDAIRES	Retraité postier
113	Monsieur	RABALLAND Yannick	44450	SAINT-JULIEN-DE-CONCELLES	06.81.18.51.50	CGT	Chauffeur routier
114	Monsieur	RAGOT Hervé	85600	MONTAIGU-VENDÉE	06.61.25.98.31	CGT	Ouvrier Qualifié Etencheur
115	Monsieur	RAITIERE Sébastien	44370	LOIREAUXENCE	06.17.70.08.63	CGT	Monteur
116	Monsieur	RENNETEAU Jean	44360	SAINT-ETIENNE-DE-MONTLUC	06.21.04.49.43	CFDT	Retraité
117	Monsieur	RICARD Philippe	44115	BASSE-GOULAIN	06.46.05.46.72	SOLIDAIRES	Retraité SNCF
118	Madame	RICHEPIN Nathalie	44830	BOUAYE	06.24.35.90.58	CGT	TMB Chargée des opérations clients
119	Monsieur	RIVEREAUD Michaël	44370	LOIRE-AUXENCE	06.43.21.79.44	FORCE OUVRIERE	Assistant technique atelier
120	Monsieur	ROBERT Franck	49270	ORÉE-D'ANJOU	06.81.61.73.90	CFE-CGC	Ingénieur d'application
121	Monsieur	SÉBILEAU Christophe	44522	LA-ROCHE-BLANCHE	06.23.81.92.54	FORCE OUVRIERE	Electricien technicien maintenance
122	Monsieur	STOJCINOVIC Stanislav	44150	ANCENIS-SAINT-GÉREON	06.50.02.20.01	CGT	Polyvalent foreur monteur soudeur
123	Monsieur	SYLVA Matthieu	44640	LE PELLERIN	06.64.22.55.67	CFDT	Ingénieur en informatique
124	Madame	TABART Elisabeth	44600	SAINT-NAZAIRE	06.51.72.12.84 02.51.76.54.21	CFDT	Retraîtée de la fonction publique territoriale
125	Monsieur	TANNÉ Didier	44250	SAINT-BREVIN-LES-PINS	07.68.42.16.07	FORCE OUVRIERE	Conseiller
126	Monsieur	TEIGNÉ Marcel	44720	SAINT-JOACHIM	06.99.20.90.35	CGT	Serrurier
127	Monsieur	TESSIER Christian	44600	SAINT-NAZAIRE	07.83.22.10.76	CFDT	Retraité
128	Monsieur	TEXIER Yohann	44720	SAINT-JOACHIM	06.69.38.01.73	FORCE OUVRIERE	Ajusteur monteur
129	Madame	THORIMBERT Diane	44300	NANTES	06.09.40.49.18	UNSA	Masseur kinésithérapeute
130	Madame	TILMONT Nina	44190	GORGES	06.95.73.41.72	CGT	gestionnaire assurance emprunteur
131	Monsieur	TRIOU Frédéric	44690	CHÂTEAU-THÉBAUD	06.74.60.83.93	CFE-CGC	Ingénieur informatique
132	Monsieur	VERSTRAETE Luc	44300	NANTES	06.14.79.45.01	CFE-CGC	
133	Monsieur	VINCENT Gaëtan	44640	LE PELLERIN	06.70.29.93.90	UNSA	Conseiller prévention santé et sécurité au travail
134	Monsieur	YAN Christian	44240	LA-CHAPELLE-SUR-ERDRE	06.23.91.28.82	CFDT	Retraité
135	Monsieur	ZITOUNI Mehdi	44800	SAINT-HERBLAIN	06.62.50.61.65	UNSA	Ingénieur



**PRÉFET  
DE LA LOIRE-  
ATLANTIQUE**

*Liberté  
Égalité  
Fraternité*

**Direction  
départementale  
des territoires et de la mer**

### **Arrêté n°2024/SEE/0059**

portant autorisation de pêche exceptionnelle dans le cadre de la fête des pêcheurs du lac  
de Grand Lieu

#### **LE PREFET DE LA LOIRE-ATLANTIQUE**

Chevalier de la Légion d'honneur  
Chevalier de l'ordre national du Mérite

**VU** le livre IV du code de l'environnement, notamment, les articles L.411-6 et L.436-9 pour la partie législative et les articles R.411-47, R.432-5 à R.432-11 pour la partie réglementaire ;

**VU** l'arrêté préfectoral annuel pour l'année 2024 réglementant l'exercice de la pêche sur le département de la Loire-Atlantique ;

**VU** la demande de pêche exceptionnelle, présentée par monsieur RICHARD Fabien, président de l'association des pêcheurs du Lac de Grand-Lieu en date du 05 février 2024 ;

**VU** l'avis de l'office français de la biodiversité en date du 19 février 2024 ;

**VU** la demande d'avis adressée à la fédération de Loire-Atlantique pour la pêche et la protection du milieu aquatique en date du 13 février 2024 ;

**VU** l'avis de l'association agréée des pêcheurs professionnels en eau douce en date du 15 février 2024 ;

**VU** l'arrêté de délégation de signature en vigueur de monsieur le préfet de la Loire-Atlantique à monsieur Mathieu BATARD, directeur départemental des territoires et de la mer de la Loire-Atlantique, et l'arrêté de subdélégation en vigueur de monsieur Mathieu BATARD à certains de ses collaborateurs ;

**Sur** proposition du directeur départemental des territoires et de la mer ;



## **ARRETE**

### **Article 1er** : Objet de l'arrêté

La présente autorisation porte sur l'organisation d'une pêche exceptionnelle durant la relève hebdomadaire dans le cadre de la "fête des pêcheurs » du Lac de Grand-Lieu.

### **Article 2** : Bénéficiaire de l'opération

L'association des pêcheurs du Lac de Grand-Lieu, représentée par son président, monsieur RICHARD Fabien est autorisée à pratiquer cette pêche exceptionnelle .

### **Article 3** : Responsable des opérations

Le président de l'association des pêcheurs du lac de Grand-Lieu est désigné en tant que responsable des opérations de cette pêche exceptionnelle.

### **Article 4** : Conditions d'exécution

L'intervention est effectuée par une équipe technique encadrée, au minimum, par un pêcheur de la coopérative des pêcheurs du Lac de Grand-Lieu.

### **Article 5** : Durée de validité

La présente autorisation est délivrée du jeudi 15 août 2024 au dimanche 18 août 2024 inclus.

### **Article 6** : Moyens de capture autorisés

L'opération est effectuée à l'aide d'une Senne de 300m.

### **Article 7** : Lieu de l'opération

La pêche à la senne se déroule sur le lac de Grand-Lieu dans le cadre de la fête des pêcheurs.

### **Article 8** : Destination du poisson capturé

Les espèces susceptibles de créer des déséquilibres biologiques (poissons-chats, perches soleil, écrevisses rouges de Louisiane, Pseudorasbora, ....) doivent être détruites et non remises à l'eau.

### **Article 9** : Présentation de l'autorisation

Le bénéficiaire ou le responsable de l'exécution matérielle de l'opération doit être porteur de la présente autorisation lors des opérations de capture et de transport. Il est tenu de la présenter à toute demande des agents commissionnés au titre de la police de la pêche.

### **Article 10 :** Retrait de l'autorisation

La présente autorisation est incessible. Elle peut être retirée à tout moment sans indemnité si le bénéficiaire n'en respecte pas les clauses ou les principes qui lui sont liés.

### **Article 11 :** Exécution

Le secrétaire général de la préfecture de la Loire-Atlantique, le général commandant le groupement de gendarmerie de la Loire-Atlantique, le directeur départemental des territoires et de la mer, le président de la fédération départementale pour la pêche et la protection du milieu aquatique, le chef du service départemental de l'office français de la biodiversité, le directeur de la réserve naturelle de Grand Lieu, le maire de Saint-Philbert-de-Grand-Lieu et le maire de La Chevrolière sont chargés, chacun en ce qui le concerne, de l'exécution du présent arrêté qui sera publié au Recueil des Actes Administratifs.

NANTES, le

**08 MARS 2024**

Pour le préfet et par délégation,  
Pour le directeur départemental des territoires et de la mer  
et par subdélégation,  
Pour le chef du bureau biodiversité,  
L'adjointe,

  
Amélie GOULARD

#### **Délais et voies de recours**

Un recours administratif peut être formé à l'encontre du présent arrêté, dans un délai de deux mois suivant sa publication/notification :

- Soit par recours gracieux adressé au Préfet de la Loire-Atlantique
- Soit par recours hiérarchique adressé au Ministre de la Transition Ecologique et de la Cohésion des Territoires

Un recours contentieux peut également être présenté devant le Tribunal administratif de Nantes, 6 allée de l'Ile Gloriette, CS 24111, 44041 Nantes cedex 1 dans un délai de deux mois à compter de la publication de la décision ou dans un délai de deux mois suivant la réponse de l'administration (expresse ou tacite) au recours administratif.

La juridiction administrative compétente peut être saisie par l'application Télérecours citoyens, accessible à partir du site [www.telerecours.fr](http://www.telerecours.fr).





**PRÉFET  
DE LA LOIRE-  
ATLANTIQUE**

*Liberté  
Égalité  
Fraternité*

**Direction  
départementale  
des territoires et de la mer**

**Arrêté préfectoral n° ddtm-2024-03-15 portant sur la réouverture de la navigation  
entre le pont du Pallet et le barrage de Pont Rousseau  
sur la Sèvre à partir du 15 mars 2024**

**LE PRÉFET DE LA LOIRE-ATLANTIQUE**

Chevalier de la Légion d'honneur  
Chevalier de l'ordre national du Mérite

**VU** le code des Transports ;

**VU** le décret n° 2013-253 du 25 mars 2013 relatif aux dispositions de la quatrième partie réglementaire du code des transports ;

**VU** l'arrêté du 28 juin 2013 portant sur le règlement général de police pour les voies de navigation intérieure ;

**VU** le règlement particulier de la Sèvre navigable en date du 26 novembre 2014 pris pour l'exécution du règlement général de police de la navigation intérieure ;

**VU** l'arrêté du 30 janvier 2023 de Monsieur le préfet de la région Pays de la Loire, préfet de Loire-Atlantique portant délégation de signature à Monsieur Mathieu BATARD, directeur départemental des territoires et de la mer de la Loire-Atlantique ;

**VU** l'arrêté du 19 janvier 2024 de Monsieur le directeur départemental des territoires et de la mer de la Loire-Atlantique portant subdélégation de signature à ses collaborateurs ;

**VU** l'arrêté ddtm-2024-02-22 portant sur l'interdiction de navigation entre le pont du Pallet et le barrage de Pont Rousseau à partir du 22 février 2024 ;

**VU** l'avis de Monsieur le président du conseil départemental de Loire-Atlantique en date du 15 mars 2024 ;

## **ARRÊTE**

**Article 1<sup>er</sup>** – La navigation est rétablie sur la Sèvre pour les bateaux circulant entre le pont du Pallet et le barrage de Pont Rousseau.

**Article 2** – Les maires de Nantes et de Vertou, le commandant du groupement de gendarmerie de Loire-Atlantique, le directeur des polices urbaines de Nantes, le directeur des services d'incendie et de secours de Loire-Atlantique, le Président du conseil départemental de la Loire-Atlantique, le directeur départemental des territoires et de la mer de Loire-Atlantique, sont chargés, chacun en ce qui le concerne, de l'exécution du présent arrêté qui sera affiché en mairie.

Nantes, le vendredi 15 mars 2024  
Pour le directeur départemental des  
Territoires et de la Mer

L'Adjointe chef d'Unité sécurité des  
transports

Catherine KEREVER



**Délais et voies de recours :**

Conformément à l'article R.421-1 du code de justice administrative, la présente décision peut faire l'objet d'un recours contentieux, dans un délai de deux mois à compter de sa notification, devant le tribunal administratif de Nantes, 6, allée de l'Île-Gloriette BP 24111, 44041 Nantes Cedex 1. La juridiction administrative compétente peut également être saisie par l'application Télérecours citoyens accessible à partir du site [www.telerecours.fr](http://www.telerecours.fr).

Elle peut également faire l'objet d'un recours gracieux auprès de Monsieur le Préfet de la région Pays de la Loire, Préfet de la Loire-Atlantique. Cette démarche interrompt le délai de recours contentieux, ce dernier devant être introduit dans le délai de deux mois suivant une décision implicite ou explicite de l'autorité compétente (le silence de l'administration pendant un délai de deux mois valant décision implicite de rejet).



**RÉPUBLIQUE  
FRANÇAISE**

*Liberté  
Égalité  
Fraternité*



DIRECTION GÉNÉRALE DES DOUANES  
ET DROITS INDIRECTS

NANTES, LE 27 MARS 2023

*DI Bretagne - Pays de la Loire*  
7 PLACE MELLINET  
44184 NANTES  
Site Internet : [www.douane.gouv.fr](http://www.douane.gouv.fr)

Affaire suivie par : LE COZ Claude  
Téléphone : 09 70 27 51 00  
Télécopie : 02 40 73 37 95  
Mél : [di-nantes@douane.finances.gouv.fr](mailto:di-nantes@douane.finances.gouv.fr)

Décision 2023/1 du Directeur Interrégional à NANTES portant délégation de signature dans les domaines gracieux et contentieux en matière de contributions indirectes ainsi que pour les transactions en matière de douane et d'argent liquide.

Liste des directeurs régionaux des douanes et droits indirects de la direction interrégionale des douanes et droits indirects de NANTES.

Vu les III et V de l'article 408 de l'annexe II au code général des impôts ;  
Vu les articles 214 et 215 de l'annexe IV au code général des impôts ;  
Vu le Décret n° 2022-467 du 31 mars 2022 relatif à l'exercice du droit de transaction par l'administration des douanes

Article 1er - Les directeurs régionaux des douanes et droits indirects ou les agents chargés de leur intérim dont les noms suivent bénéficient de la délégation automatique du directeur interrégional de NANTES. Ils peuvent subdéléguer cette signature aux agents placés sous leur autorité dans les conditions précisées par le 2. du I de l'article 215 de l'annexe IV au code général des impôts en matière de contributions indirectes, et en application de l'article 3 du Décret n° 2022-467 du 31 mars 2022 relatif à l'exercice du droit de transaction par l'administration des douanes susvisé en matière de transaction douanière.

Nom, Prénom	Siège de la direction régionale
BOURLIEUX Yves	DR Bretagne
MARIN Michel	DR Pays de la Loire

Article 2 – La présente liste nominative est publiée au recueil des actes administratifs du département du siège de la direction interrégionale et au recueil des actes administratifs de chacun des départements du siège de chacune des directions régionales concernées.

Le directeur interrégional  
ORIGINAL SIGNE  
*LE COZ Claude*



**RÉPUBLIQUE  
FRANÇAISE**

*Liberté  
Égalité  
Fraternité*



DIRECTION GÉNÉRALE DES DOUANES  
ET DROITS INDIRECTS

NANTES, LE 12 MARS 2024

*DR Pays de la Loire*  
7 PLACE MELLINET  
44184 NANTES

Site Internet : [www.douane.gouv.fr](http://www.douane.gouv.fr)

Affaire suivie par : *MARIN Michel*  
Téléphone : 09 70 27 51 00  
Télécopie : 02 40 73 37 95  
Mél : [dr-nantes@douane.finances.gouv.fr](mailto:dr-nantes@douane.finances.gouv.fr)

Décision 2024/1 du directeur régional à NANTES portant subdélégation de la signature du directeur interrégional à NANTES dans les domaines gracieux et contentieux en matière de contributions indirectes ainsi que pour les transactions en matière de douane et d'argent liquide.

Vu le code général des impôts et notamment son article 408 de l'annexe II et ses articles 212 et suivants de l'annexe IV ;

Vu le code des douanes et notamment ses articles 350 et 451 ;

Vu le Décret n° 2022-467 du 31 mars 2022 relatif à l'exercice du droit de transaction par l'administration des douanes

Décide

Article 1er – Délégation est donnée aux agents dont les nom et prénom figurent en annexe I de la présente décision à l'effet de signer, au nom du directeur interrégional à NANTES, les décisions de nature contentieuse (décharge de droits suite à réclamation, décision sur les contestations en matière de recouvrement des articles L 281 et L 283 du livre des procédures fiscales, rejet d'une réclamation, restitution ou remboursement de droits suite à erreur sur l'assiette, réduction de droits suite à erreur de calcul) en matière de contributions indirectes, et pour les montants maximaux qui sont mentionnés, dans cette même annexe I, en euros ou pour des montants illimités.

Article 2 - Délégation est donnée aux agents dont les nom et prénom figurent en annexe II de la présente décision à l'effet de signer, au nom du directeur interrégional à NANTES, les décisions de nature gracieuse (décision sur les demandes de décharge de responsabilité solidaire de l'article L247 du livre des procédures fiscales, modération d'amende fiscale, de majoration ou d'intérêt de retard, rejet d'une demande de remise, d'une demande de modération ou d'une demande de transaction, remise d'amende fiscale, de majoration d'impôts ou d'intérêt de retard, acceptation d'une demande et conclusion d'une transaction) en matière de contributions indirectes, et pour les montants maximaux qui sont mentionnés dans cette même annexe II en euros ou pour des montants illimités.

Article 3 – Délégation est donnée aux agents dont les nom et prénom figurent en annexe III de la présente décision à l'effet de signer, au nom du directeur interrégional à NANTES, les procédures de règlement simplifié en matière de contributions indirectes, et pour les montants de droits compromis, de droits fraudés, d'amende et de valeur des marchandises qui sont mentionnés en euros dans cette même annexe III.

Article 4 – Délégation est donnée aux agents dont les nom et prénom figurent en annexe IV de la présente décision à l'effet de signer, au nom du directeur interrégional à NANTES, les actes transactionnels définitifs de type 406 portant sur des contentieux voyageurs en matière de contravention et de délit douaniers pour les montants qui sont mentionnés dans cette même annexe IV en euros.

Article 5 – Délégation est donnée aux agents dont les nom et prénom figurent en annexe V de la présente décision à l'effet de signer, au nom du directeur interrégional à NANTES, les actes transactionnels définitifs et les ratifications d'actes transactionnels provisoires en matière de contravention et de délit douaniers, pour les montants qui sont mentionnés dans cette même annexe V en euros ou sont illimités.

Article 6 – Délégation est donnée aux agents dont les nom et prénom figurent en annexe VI de la présente décision à l'effet de signer, au nom du directeur interrégional à NANTES, les transactions en matière de contravention et de délit douaniers pour les montants qui sont mentionnés dans cette même annexe VI en euros ou sont illimités.

Article 7 – Délégation est donnée aux agents dont les nom et prénom figurent en annexe VII de la présente décision à l'effet de signer, au nom du directeur interrégional à NANTES, les actes transactionnels définitifs et les ratifications d'actes transactionnels provisoires en matière de contrefaçon pour les montants qui sont mentionnés dans cette même annexe VII en euros ou sont illimités.

Article 8 – Délégation est donnée aux agents dont les nom et prénom figurent en annexe VIII de la présente décision à l'effet de signer, au nom du directeur interrégional à NANTES, les transactions en matière de contrefaçon pour les montants qui sont mentionnés dans cette même annexe VIII en euros ou sont illimités.

Article 9 – Délégation est donnée aux agents dont les nom et prénom figurent en annexe IX de la présente décision à l'effet de signer, au nom du directeur interrégional à NANTES, les actes transactionnels définitifs et les ratifications d'actes transactionnels provisoires en matière d'argent liquide pour les montants qui sont mentionnés dans cette même annexe IX en euros ou sont illimités.

Article 10 – Délégation est donnée aux agents dont les nom et prénom figurent en annexe X de la présente décision à l'effet de signer, au nom du directeur interrégional à NANTES, les transactions en matière d'argent liquide pour les montants qui sont mentionnés dans cette même annexe X en euros ou sont illimités.

Article 11 – La présente décision sera publiée au recueil des actes administratifs du département du siège de la direction régionale des douanes. Elle annule et remplace la précédente décision portant le même objet.

Le directeur régional,  
ORIGINAL SIGNE

*MARIN Michel*



**Annexe I à la décision n° 2024/1 du 12 mars 2024 du directeur régional *MARIN Michel***

**Liste des agents des douanes recevant délégation de signature**

**En matière contentieuse (contributions indirectes)**

Décharge : *Décision de décharge de droits*

Recouvrement : *Décision sur une contestation de recouvrement pour un montant maximal de*

Rejet : *Décision de rejet d'une réclamation*

Restitution : *Décision de restitution, remboursement*

Réduction : *Décision de réduction*

<b>Nom/prénom</b>	<b>Décharge</b>	<b>Recouvrement</b>	<b>Rejet</b>	<b>Restitution</b>	<b>Réduction</b>
<b>CLAISSE Thibaut</b>	20000	20000	20000	20000	20000
<b>GUILLONEAU Annabelle</b>	30000	30000	30000	30000	30000
<b>OROY Valentine</b>	20000	20000	20000	20000	20000
<b>PIRIOU Nathalie</b>	20000	20000	20000	20000	20000
<b>ECOBICHON Françoise</b>	30000	30000	30000	30000	30000
<b>MALIGORNE Nadege</b>	30000	30000	30000	30000	30000
<b>PEAUDEAU Yannick</b>	20000	20000	20000	20000	20000
<b>PROTEAU Sylvain</b>	20000	20000	20000	20000	20000
<b>THUAUD Christophe</b>	20000	20000	20000	20000	20000
<b>ZAGNOLI Joseph</b>	20000	20000	20000	20000	20000
<b>LASSALLE Laure-Anne</b>	30000	30000	30000	30000	30000
<b>BIANCHI Isabelle</b>	20000	20000	20000	20000	20000
<b>TENAILLEAU Aude</b>	20000	20000	20000	20000	20000
<b>TRACZYK Anne-Marie</b>	20000	20000	20000	20000	20000
<b>BERGER-ROJO Coralie</b>	20000	20000	20000	20000	20000
<b>FRANTZ Elisabeth</b>	20000	20000	20000	20000	20000
<b>CUENCA Maryan</b>	20000	20000	20000	20000	20000
<b>LE GALL Josiane</b>	20000	20000	20000	20000	20000

**Annexe II à la décision n° 2024/1 du 12 mars 2024 du directeur régional *MARIN Michel***  
**Liste des agents des douanes recevant délégation de signature**

**En matière gracieuse (contributions indirectes)**

Décharge : *Décision sur les demandes de décharge de responsabilité solidaire de l'article L247 du livre des procédures fiscales*

Modération : *Décision de modération d'amende fiscale ou de majoration*

Rejet : *Décision de rejet d'une remise, d'une modération ou de demande d'une transaction*

Remise : *Décision de remise d'amende fiscale ou de majoration d'impôts*

Transaction 4822bis : *Décision d'acceptation d'une demande de transaction*

Nom/prénom	Décharge	Modération	Rejet	Remise	Transaction
<b>CLAISSE Thibaut</b>	40000	40000	40000	40000	40000
<b>GUILLONNEAU Annabelle</b>	60000	60000	60000	60000	60000
<b>OROY Valentine</b>	40000	40000	40000	40000	40000
<b>PIRIOU Nathalie</b>	40000	40000	40000	40000	40000
<b>LEBRETON Christophe</b>	40000	40000	40000	40000	40000
<b>ECOBICHON Francoise</b>	60000	60000	60000	60000	60000
<b>MALIGORNE Nadege</b>	60000	60000	60000	60000	60000
<b>BABU Pierre</b>	30000	30000	30000	30000	30000
<b>PEAUDEAU Yannick</b>	40000	40000	40000	40000	40000
<b>PROTEAU Sylvain</b>	30000	30000	30000	30000	30000
<b>GUEGAN Henrick</b>	30000	30000	30000	30000	30000
<b>PERRIN Arnaud</b>	30000	30000	30000	30000	30000
<b>MONCHY Fabien</b>	30000	30000	30000	30000	30000
<b>REMAUD Celine</b>	30000	30000	30000	30000	30000
<b>THUAUD Christophe</b>	40000	40000	40000	40000	40000
<b>ZAGNOLI Joseph</b>	40000	40000	40000	40000	40000
<b>ANCELET Sylvain</b>	30000	30000	30000	30000	30000
<b>MINAUD Regis</b>	30000	30000	30000	30000	30000
<b>LASSALLE Laure-Anne</b>	60000	60000	60000	60000	60000
<b>BIANCHI Isabelle</b>	40000	40000	40000	40000	40000
<b>TENAILLEAU Aude</b>	40000	40000	40000	40000	40000
<b>TRACZYK Anne-Marie</b>	40000	40000	40000	40000	40000
<b>AMY Benjamin</b>	30000	30000	30000	30000	30000
<b>MAX Caroline</b>	30000	30000	30000	30000	30000
<b>MOINEAU Stephane</b>	30000	30000	30000	30000	30000
<b>ROGER Etienne</b>	40000	40000	40000	40000	40000
<b>ZAKRAJSEK Philippe</b>	30000	30000	30000	30000	30000
<b>FOREST Olivier</b>	30000	30000	30000	30000	30000
<b>LOUVION Aurelien</b>	30000	30000	30000	30000	30000
<b>SEBILLET Alain</b>	40000	40000	40000	40000	40000
<b>BERGER-ROJO Coralie</b>	40000	40000	40000	40000	40000
<b>FRANTZ Elisabeth</b>	30000	30000	30000	30000	30000
<b>CUENCA Maryan</b>	30000	30000	30000	30000	30000

<b>LE GALL Josiane</b>	40000	40000	40000	40000	40000
<b>ELIE Matthieu</b>	30000	30000	30000	30000	30000
<b>SAMAIN Fabienne</b>	30000	30000	30000	30000	30000

**Annexe III à la décision n° 2024/1 du 12 mars 2024 du directeur régional *MARIN Michel***

**Liste des agents des douanes recevant délégation de signature**

**En matière de contributions indirectes et de réglemations assimilées : transaction simplifiée - 4823 bis « PRS »**

Droits compromis : *Montant des droits compromis n'excède pas*

Droits fraudés : *Montant des droits fraudés n'excède pas*

Montant de l'amende : *Montant de l'amende n'excède pas*

Valeur des marchandises : *Montant de la valeur de la marchandise servant de calcul à la pénalité proportionnelle n'excède pas*

Nom/prénom	Droits compromis	Droits fraudés	Montant de l'amende	Valeur des marchandises
LAURENS Bruno	15000	7500	1500	15000
BABU Pierre	15000	7500	1500	15000
COTTARD Severine	15000	7500	1500	15000
COUETOUX Nicolas	15000	7500	1500	15000
DELAUNAY Marie-Charlotte	15000	7500	1500	15000
FLANDROIS Caroline	15000	7500	1500	15000
PEAUDEAU Yannick	15000	7500	1500	15000
RAPITEAU Alexis	15000	7500	1500	15000
MARTINEAU Sylvie	15000	7500	1500	15000
PROTEAU Sylvain	15000	7500	1500	15000
ARZE Christophe	15000	7500	1500	15000
BECHAALANI Marie-Line	15000	7500	1500	15000
CARTON Christelle	15000	7500	1500	15000
GAGNEUR Franck	15000	7500	1500	15000
GILLAUX Florian	15000	7500	1500	15000
GUEGAN Henrick	15000	7500	1500	15000
LEBRETON Marc	15000	7500	1500	15000
LEROUX Frederique	15000	7500	1500	15000
LESUEUR Stephane	15000	7500	1500	15000
LORIC Stephane	15000	7500	1500	15000
MEHU Loann	15000	7500	1500	15000
PAILLARD Ludovic	15000	7500	1500	15000
PAUL LESUEUR Stephanie	15000	7500	1500	15000
PERRIN Arnaud	15000	7500	1500	15000
PITTOIS Matthieu	15000	7500	1500	15000
PONET Teddy	15000	7500	1500	15000
PORTIER Guillaume	15000	7500	1500	15000
BARTEAU Romain	15000	7500	1500	15000
BASTARD Nicolas	15000	7500	1500	15000
BEDNIK Vanessa	15000	7500	1500	15000
COIRIER Cedric	15000	7500	1500	15000
ECRAN Charline	15000	7500	1500	15000

<b>EZAN Baptiste</b>	15000	7500	1500	15000
<b>GAZEAU Michael</b>	15000	7500	1500	15000
<b>JOUSSET Alice</b>	15000	7500	1500	15000
<b>LAMBERT Cedric</b>	15000	7500	1500	15000
<b>LAURENT Maxime</b>	15000	7500	1500	15000
<b>LEONARD Laurine</b>	15000	7500	1500	15000
<b>LISCI Clemence</b>	15000	7500	1500	15000
<b>MIGNE Mathieu</b>	15000	7500	1500	15000
<b>MONCHY Fabien</b>	15000	7500	1500	15000
<b>MOREAU Emmanuelle</b>	15000	7500	1500	15000
<b>REMAUD Celine</b>	15000	7500	1500	15000
<b>BOBINEAU Karine</b>	15000	7500	1500	15000
<b>COLIN Laurence</b>	15000	7500	1500	15000
<b>DOUILLARD Sandrine</b>	15000	7500	1500	15000
<b>DUBACQ Murielle</b>	15000	7500	1500	15000
<b>GAUTIER Anne-Sophie</b>	15000	7500	1500	15000
<b>GUINARD Sylvie</b>	15000	7500	1500	15000
<b>LE COZ Jean-Jacques</b>	15000	7500	1500	15000
<b>LEON Fabienne</b>	15000	7500	1500	15000
<b>SERHANE Rachid</b>	15000	7500	1500	15000
<b>THUAUD Christophe</b>	15000	7500	1500	15000
<b>ZAGNOLI Joseph</b>	15000	7500	1500	15000
<b>AFAILAL Samira</b>	15000	7500	1500	15000
<b>ALBERT Francois</b>	15000	7500	1500	15000
<b>AMBROISE Franck</b>	15000	7500	1500	15000
<b>ANCELET Sylvain</b>	15000	7500	1500	15000
<b>AUBERT Stephane</b>	15000	7500	1500	15000
<b>BERTRAND Adeline</b>	15000	7500	1500	15000
<b>BLAIN Solenne</b>	15000	7500	1500	15000
<b>CHAPELAINDELAVILLEGUERIN Jean</b>	15000	7500	1500	15000
<b>CHARPENTIER Christine</b>	15000	7500	1500	15000
<b>COULIOU Amelie</b>	15000	7500	1500	15000
<b>EVANNO Patrice</b>	15000	7500	1500	15000
<b>EVARD Chloe</b>	15000	7500	1500	15000
<b>GRENOUILLEAU Franck</b>	15000	7500	1500	15000
<b>GUERY Melanie</b>	15000	7500	1500	15000
<b>HAMON Thomas</b>	15000	7500	1500	15000
<b>HUTEAU Sabine</b>	15000	7500	1500	15000
<b>JEANGUYOT Bertrand</b>	15000	7500	1500	15000
<b>LEPLARD Camille</b>	15000	7500	1500	15000
<b>LEVREL Elisa</b>	15000	7500	1500	15000
<b>LONCHANT Christophe</b>	15000	7500	1500	15000
<b>LOPIN Julien</b>	15000	7500	1500	15000

<b>MEUFROY Joelle</b>	15000	7500	1500	15000
<b>MINAUD Regis</b>	15000	7500	1500	15000
<b>MORIN Edith</b>	15000	7500	1500	15000
<b>NICOLAS Pierrick</b>	15000	7500	1500	15000
<b>OLIVIER Guillaume</b>	15000	7500	1500	15000
<b>PATRY Flore</b>	15000	7500	1500	15000
<b>PAVILLARD Alexandre</b>	15000	7500	1500	15000
<b>PICARD Jennifer</b>	15000	7500	1500	15000
<b>PICHENOT Frederic</b>	15000	7500	1500	15000
<b>RAZAFINDRABE Hoby</b>	15000	7500	1500	15000
<b>ROPERT Jean-Francois</b>	15000	7500	1500	15000
<b>THOMAS Erwan</b>	15000	7500	1500	15000
<b>VANINI Laurent</b>	15000	7500	1500	15000
<b>ACHARD Carole</b>	15000	7500	1500	15000
<b>BARREAU Claude</b>	15000	7500	1500	15000
<b>BENARD Laurent</b>	15000	7500	1500	15000
<b>BESSIERES Sylvie</b>	15000	7500	1500	15000
<b>BIANCHI Isabelle</b>	15000	7500	1500	15000
<b>CAMBERLIN Jerome</b>	15000	7500	1500	15000
<b>COSNARD Laetitia</b>	15000	7500	1500	15000
<b>COULIS Frederic</b>	15000	7500	1500	15000
<b>DIVERRES Arnaud</b>	15000	7500	1500	15000
<b>DUCHESNES Lydia</b>	15000	7500	1500	15000
<b>FOIN Jerome</b>	15000	7500	1500	15000
<b>GILBERT Luc</b>	15000	7500	1500	15000
<b>GUILLON Jerome</b>	15000	7500	1500	15000
<b>JOUAN QUESNEL Catherine</b>	15000	7500	1500	15000
<b>LE GALL Chrislaine</b>	15000	7500	1500	15000
<b>MASSOT Bruno</b>	15000	7500	1500	15000
<b>MOULIA Thomas</b>	15000	7500	1500	15000
<b>PAVY Denis</b>	15000	7500	1500	15000
<b>SOUILHE Jerome</b>	15000	7500	1500	15000
<b>TENAILLEAU Aude</b>	15000	7500	1500	15000
<b>TRACZYK Anne-Marie</b>	15000	7500	1500	15000
<b>AMY Benjamin</b>	15000	7500	1500	15000
<b>MAX Caroline</b>	15000	7500	1500	15000
<b>MOUTO Louise</b>	15000	7500	1500	15000
<b>ROGER Charles</b>	15000	7500	1500	15000
<b>BOUCHET Thierry</b>	15000	7500	1500	15000
<b>BULTEAU Jerome</b>	15000	7500	1500	15000
<b>BUSETTO Anne-Laure</b>	15000	7500	1500	15000
<b>FLEGO Marc</b>	15000	7500	1500	15000
<b>FOIN Eric</b>	15000	7500	1500	15000

<b>GENDRY Christophe</b>	15000	7500	1500	15000
<b>GRISON Guillaume</b>	15000	7500	1500	15000
<b>GUITTON Mickael</b>	15000	7500	1500	15000
<b>LEFEVRE Pierre</b>	15000	7500	1500	15000
<b>LEVEQUE Ludovic</b>	15000	7500	1500	15000
<b>MOINEAU Stephane</b>	15000	7500	1500	15000
<b>NIKLASZEWSKI Marc</b>	15000	7500	1500	15000
<b>NOGRETTE Jonathan</b>	15000	7500	1500	15000
<b>PESNEL FOREST Laurent</b>	15000	7500	1500	15000
<b>PRUDHOMME Frederic</b>	15000	7500	1500	15000
<b>RAULT Yannis</b>	15000	7500	1500	15000
<b>RICHARD Antoine</b>	15000	7500	1500	15000
<b>RIVIERE Arnaud</b>	15000	7500	1500	15000
<b>ROGER Etienne</b>	15000	7500	1500	15000
<b>VAITILINGOM Henry</b>	15000	7500	1500	15000
<b>VENDE Elodie</b>	15000	7500	1500	15000
<b>WAGNER Kevin</b>	15000	7500	1500	15000
<b>ZAKRAJSEK Philippe</b>	15000	7500	1500	15000
<b>BAZIN Franck</b>	15000	7500	1500	15000
<b>BELLAYER Vincent</b>	15000	7500	1500	15000
<b>BERNARD Kevin</b>	15000	7500	1500	15000
<b>BOURDIN Sebastien</b>	15000	7500	1500	15000
<b>BYACHE David</b>	15000	7500	1500	15000
<b>CHALON Gilles</b>	15000	7500	1500	15000
<b>CHINAZZO Jean-Marc</b>	15000	7500	1500	15000
<b>COUELLE Anthony</b>	15000	7500	1500	15000
<b>DANO Bastian</b>	15000	7500	1500	15000
<b>DE ANDRADE Alexandre</b>	15000	7500	1500	15000
<b>DIOT Jerome</b>	15000	7500	1500	15000
<b>DURAND Christina</b>	15000	7500	1500	15000
<b>FORATO Nadine</b>	15000	7500	1500	15000
<b>FOREST Olivier</b>	15000	7500	1500	15000
<b>GIRARDET Florian</b>	15000	7500	1500	15000
<b>LOUVION Aurelien</b>	15000	7500	1500	15000
<b>MAOULIN David</b>	15000	7500	1500	15000
<b>PARIS Fabien</b>	15000	7500	1500	15000
<b>PICCIN Chloe</b>	15000	7500	1500	15000
<b>SEBILLET Alain</b>	15000	7500	1500	15000
<b>THIBAUT Alison</b>	15000	7500	1500	15000
<b>ARETHUSE Franck</b>	15000	7500	1500	15000
<b>BAIN Jean-Raymond</b>	15000	7500	1500	15000
<b>BALDENWECK Veronique</b>	15000	7500	1500	15000
<b>BERGER-ROJO Coralie</b>	15000	7500	1500	15000

<b>BOUTELOUP Pauline</b>	15000	7500	1500	15000
<b>CHANTEPIE Mickael</b>	15000	7500	1500	15000
<b>DESAIGUES Gil</b>	15000	7500	1500	15000
<b>FOLLIN Karine</b>	15000	7500	1500	15000
<b>FRANTZ Elisabeth</b>	15000	7500	1500	15000
<b>LE MINOUS Florence</b>	15000	7500	1500	15000
<b>COIFARD Franck</b>	15000	7500	1500	15000
<b>CUENCA Maryan</b>	15000	7500	1500	15000
<b>DELARUE Isabelle</b>	15000	7500	1500	15000
<b>FIDERSPIL Nicolas</b>	15000	7500	1500	15000
<b>LACLARE Dominique</b>	15000	7500	1500	15000
<b>LE GALL Josiane</b>	15000	7500	1500	15000
<b>SOLDE Frederique</b>	15000	7500	1500	15000
<b>BERTRAND Michel</b>	15000	7500	1500	15000
<b>ELIE Matthieu</b>	15000	7500	1500	15000
<b>GOURDON Willy</b>	15000	7500	1500	15000
<b>SAMAIN Fabienne</b>	15000	7500	1500	15000



**Annexe IV à la décision n° 2024/1 du 12 mars 2024 du directeur régional *MARIN Michel***

**Liste des agents des douanes recevant délégation de signature**

**Pv « 406 » (contentieux voyageurs)**

Montant de l'amende : *Montant de l'amende n'excède pas*

Montant droits et taxes : *Montant des droits et taxes compromis n'excède pas*

Valeur des marchandises : *Montant de la valeur des marchandises de fraude n'excède pas*

Nom/prénom	Montant de l'amende	Montant droits et taxes	Valeur des marchandises
<b>LAURENS Bruno</b>	1500	7500	15000
<b>ARZE Christophe</b>	1500	7500	15000
<b>BECHAALANI Marie-Line</b>	1500	7500	15000
<b>CARTON Christelle</b>	1500	7500	15000
<b>GAGNEUR Franck</b>	1500	7500	15000
<b>GILLAUX Florian</b>	1500	7500	15000
<b>GUEGAN Henrick</b>	1500	7500	15000
<b>LEBRETON Marc</b>	1500	7500	15000
<b>LEROUX Frederique</b>	1500	7500	15000
<b>LESUEUR Stephane</b>	1500	7500	15000
<b>LORIC Stephane</b>	1500	7500	15000
<b>MEHU Loann</b>	1500	7500	15000
<b>PAILLARD Ludovic</b>	1500	7500	15000
<b>PAUL LESUEUR Stephanie</b>	1500	7500	15000
<b>PERRIN Arnaud</b>	1500	7500	15000
<b>PITTOIS Matthieu</b>	1500	7500	15000
<b>PONET Teddy</b>	1500	7500	15000
<b>PORTIER Guillaume</b>	1500	7500	15000
<b>BARTEAU Romain</b>	1500	7500	15000
<b>BASTARD Nicolas</b>	1500	7500	15000
<b>BEDNIK Vanessa</b>	1500	7500	15000
<b>COIRIER Cedric</b>	1500	7500	15000
<b>ECRAN Charline</b>	1500	7500	15000
<b>EZAN Baptiste</b>	1500	7500	15000
<b>GAZEAU Michael</b>	1500	7500	15000
<b>JOUSSET Alice</b>	1500	7500	15000
<b>LAMBERT Cedric</b>	1500	7500	15000
<b>LAURENT Maxime</b>	1500	7500	15000
<b>LEONARD Laurine</b>	1500	7500	15000
<b>LISCI Clemence</b>	1500	7500	15000
<b>MIGNE Mathieu</b>	1500	7500	15000
<b>MONCHY Fabien</b>	1500	7500	15000
<b>MOREAU Emmanuelle</b>	1500	7500	15000
<b>REMAUD Celine</b>	1500	7500	15000

<b>AFAILAL Samira</b>	1500	7500	15000
<b>ALBERT Francois</b>	1500	7500	15000
<b>AMBROISE Franck</b>	1500	7500	15000
<b>ANCELET Sylvain</b>	1500	7500	15000
<b>AUBERT Stephane</b>	1500	7500	15000
<b>BERTRAND Adeline</b>	1500	7500	15000
<b>BLAIN Solenne</b>	1500	7500	15000
<b>CHAPELAINDELAVILLEGUERIN Jean</b>	1500	7500	15000
<b>CHARPENTIER Christine</b>	1500	7500	15000
<b>COULIOU Amelie</b>	1500	7500	15000
<b>EVANNO Patrice</b>	1500	7500	15000
<b>EVRARD Chloe</b>	1500	7500	15000
<b>GRENOUILLEAU Franck</b>	1500	7500	15000
<b>GUERY Melanie</b>	1500	7500	15000
<b>HAMON Thomas</b>	1500	7500	15000
<b>HUTEAU Sabine</b>	1500	7500	15000
<b>JEANGUYOT Bertrand</b>	1500	7500	15000
<b>LEPLARD Camille</b>	1500	7500	15000
<b>LEVREL Elisa</b>	1500	7500	15000
<b>LONCHANT Christophe</b>	1500	7500	15000
<b>LOPIN Julien</b>	1500	7500	15000
<b>MEUFROY Joelle</b>	1500	7500	15000
<b>MINAUD Regis</b>	1500	7500	15000
<b>MORIN Edith</b>	1500	7500	15000
<b>NICOLAS Pierrick</b>	1500	7500	15000
<b>OLIVIER Guillaume</b>	1500	7500	15000
<b>PATRY Flore</b>	1500	7500	15000
<b>PAVILLARD Alexandre</b>	1500	7500	15000
<b>PICARD Jennifer</b>	1500	7500	15000
<b>PICHENOT Frederic</b>	1500	7500	15000
<b>RAZAFINDRABE Hoby</b>	1500	7500	15000
<b>ROPERT Jean-Francois</b>	1500	7500	15000
<b>THOMAS Erwan</b>	1500	7500	15000
<b>VANINI Laurent</b>	1500	7500	15000
<b>BOUCHET Thierry</b>	1500	7500	15000
<b>BULTEAU Jerome</b>	1500	7500	15000
<b>BUSETTO Anne-Laure</b>	1500	7500	15000
<b>FLEGO Marc</b>	1500	7500	15000
<b>FOIN Eric</b>	1500	7500	15000
<b>GENDRY Christophe</b>	1500	7500	15000
<b>GRISON Guillaume</b>	1500	7500	15000
<b>GUITTON Mickael</b>	1500	7500	15000
<b>LEFEVRE Pierre</b>	1500	7500	15000

<b>LEVEQUE Ludovic</b>	1500	7500	15000
<b>MOINEAU Stephane</b>	1500	7500	15000
<b>NIKLASZEWSKI Marc</b>	1500	7500	15000
<b>NOGRETTE Jonathan</b>	1500	7500	15000
<b>PESNEL FOREST Laurent</b>	1500	7500	15000
<b>PRUDHOMME Frederic</b>	1500	7500	15000
<b>RAULT Yannis</b>	1500	7500	15000
<b>RICHARD Antoine</b>	1500	7500	15000
<b>RIVIERE Arnaud</b>	1500	7500	15000
<b>ROGER Etienne</b>	1500	7500	15000
<b>VAITILINGOM Henry</b>	1500	7500	15000
<b>VENDE Elodie</b>	1500	7500	15000
<b>WAGNER Kevin</b>	1500	7500	15000
<b>ZAKRAJSEK Philippe</b>	1500	7500	15000
<b>BAZIN Franck</b>	1500	7500	15000
<b>BELLAYER Vincent</b>	1500	7500	15000
<b>BERNARD Kevin</b>	1500	7500	15000
<b>BOURDIN Sebastien</b>	1500	7500	15000
<b>BYACHE David</b>	1500	7500	15000
<b>CHALON Gilles</b>	1500	7500	15000
<b>CHINAZZO Jean-Marc</b>	1500	7500	15000
<b>COUELLE Anthony</b>	1500	7500	15000
<b>DANO Bastian</b>	1500	7500	15000
<b>DE ANDRADE Alexandre</b>	1500	7500	15000
<b>DIOT Jerome</b>	1500	7500	15000
<b>DURAND Christina</b>	1500	7500	15000
<b>FORATO Nadine</b>	1500	7500	15000
<b>FOREST Olivier</b>	1500	7500	15000
<b>GIRARDET Florian</b>	1500	7500	15000
<b>LOUVION Aurelien</b>	1500	7500	15000
<b>MAOULIN David</b>	1500	7500	15000
<b>PARIS Fabien</b>	1500	7500	15000
<b>PICCIN Chloe</b>	1500	7500	15000
<b>SEBILLET Alain</b>	1500	7500	15000
<b>THIBAUT Alison</b>	1500	7500	15000

**Annexe V à la décision n° 2024/1 du 12 mars 2024 du directeur régional *MARIN Michel***

**Liste des agents des douanes recevant délégation de signature**

**Pv« 420D », « 420 », « 421 » (contravention et délit douaniers)**

Montant de l'amende : *Montant de l'amende n'excède pas*

Montant droits et taxes : *Montant des droits et taxes compromis n'excède pas*

Valeur des marchandises : *Montant de la valeur des marchandises de fraude n'excède pas*

Nom/prénom	Montant de l'amende	Montant droits et taxes	Valeur des marchandises
<b>CLAISSE Thibaut</b>	4000	20000	50000
<b>GUILLONEAU Annabelle</b>	illimité	100000	300000
<b>OROY Valentine</b>	4000	20000	50000
<b>PIRIOU Nathalie</b>	4000	20000	50000
<b>ANCELET Karine</b>	3000	10000	25000
<b>FONTAINE Axel</b>	3000	10000	25000
<b>GUILLAIN Valerie</b>	3000	10000	25000
<b>HERVIOU Sylvia</b>	3000	10000	25000
<b>LEBRETON Christophe</b>	4000	20000	50000
<b>MUSTIERE Valerie</b>	3000	10000	25000
<b>THOMAS Regis</b>	3000	10000	25000
<b>LAURENS Bruno</b>	4000	20000	50000
<b>ECOBICHON Francoise</b>	6000	30000	100000
<b>MALIGORNE Nadege</b>	6000	30000	100000
<b>BACCARI Laurent</b>	4000	20000	50000
<b>BACHELIER Sylvie</b>	4000	20000	50000
<b>BALLESTE Lisa</b>	3000	10000	25000
<b>BARRA Sylvie</b>	3000	10000	25000
<b>BAZIN JOLIER Cyrille</b>	3000	10000	25000
<b>BODIN Bernard</b>	4000	20000	50000
<b>BOURAT Muriel</b>	3000	10000	25000
<b>BOUTIN Franck</b>	4000	20000	50000
<b>BROSSET Emilie</b>	3000	10000	25000
<b>BUETAS Herve</b>	3000	10000	25000
<b>BURBAN Samuel</b>	3000	10000	25000
<b>CAPELLE Florent</b>	3000	10000	25000
<b>CASTEL Nicolas</b>	3000	10000	25000
<b>CORNET-THORAVAl Magali</b>	3000	10000	25000
<b>COUGNAUD Jerome</b>	3000	10000	25000
<b>COURBE Nadine</b>	3000	10000	25000
<b>DAGUIN Florence</b>	3000	10000	25000
<b>DANTIN Marc</b>	3000	10000	25000
<b>DAVID Nicolas</b>	3000	10000	25000
<b>DORVAL Dominique</b>	3000	10000	25000

<b>DUBACQ Philippe</b>	3000	10000	25000
<b>FAUGERON Lionel</b>	3000	10000	25000
<b>GAUDIN Alain</b>	3000	10000	25000
<b>GOURNET Helene</b>	3000	10000	25000
<b>GRIFFON Sylvie</b>	4000	20000	50000
<b>GUTERMANN Romain</b>	3000	10000	25000
<b>GUYON Patrick</b>	3000	10000	25000
<b>HAMON Nathalie</b>	4000	20000	50000
<b>HANOUN Jean-Marc</b>	3000	10000	25000
<b>KERYBIN Leslie</b>	3000	10000	25000
<b>LAUDAT Charles-Yves</b>	3000	10000	25000
<b>LE BIGOT Severine</b>	3000	10000	25000
<b>LE RAY Emmanuelle</b>	3000	10000	25000
<b>LIBERT Gael</b>	3000	10000	25000
<b>MARTIN Emilie</b>	4000	20000	50000
<b>MARTINEZ Lorena</b>	3000	10000	25000
<b>MAUGIN Mireille</b>	3000	10000	25000
<b>MILLET Patricia</b>	3000	10000	25000
<b>MIVIELLE Guillaume</b>	3000	10000	25000
<b>NAPAL Neela</b>	3000	10000	25000
<b>PARQUIN Peggy</b>	3000	10000	25000
<b>PETARD Isabelle</b>	3000	10000	25000
<b>PLAIRE David</b>	3000	10000	25000
<b>PONS Helene</b>	3000	10000	25000
<b>SEIZOU Patrick</b>	3000	10000	25000
<b>VALDOVINOS-BARDU Corinne</b>	3000	10000	25000
<b>VEILLAT Michael</b>	3000	10000	25000
<b>VILQUE Martin</b>	3000	10000	25000
<b>BABU Pierre</b>	4000	20000	50000
<b>COTTARD Severine</b>	3000	10000	25000
<b>COUETOUX Nicolas</b>	3000	10000	25000
<b>DELAUNAY Marie-Charlotte</b>	3000	10000	25000
<b>FLANDROIS Caroline</b>	3000	10000	25000
<b>PEAUDEAU Yannick</b>	4000	20000	50000
<b>RAPITEAU Alexis</b>	3000	10000	25000
<b>ARZE Christophe</b>	3000	10000	25000
<b>BECHAALANI Marie-Line</b>	3000	10000	25000
<b>CARTON Christelle</b>	3000	10000	25000
<b>GAGNEUR Franck</b>	3000	10000	25000
<b>GILLAUX Florian</b>	3000	10000	25000
<b>GUEGAN Henrick</b>	4000	20000	50000
<b>LEBRETON Marc</b>	3000	10000	25000
<b>LEROUX Frederique</b>	3000	10000	25000

<b>LESUEUR Stephane</b>	3000	10000	25000
<b>LORIC Stephane</b>	3000	10000	25000
<b>MEHU Loann</b>	3000	10000	25000
<b>PAILLARD Ludovic</b>	3000	10000	25000
<b>PAUL LESUEUR Stephanie</b>	3000	10000	25000
<b>PERRIN Arnaud</b>	4000	20000	50000
<b>PITOIS Matthieu</b>	3000	10000	25000
<b>PONET Teddy</b>	3000	10000	25000
<b>PORTIER Guillaume</b>	3000	10000	25000
<b>BARTEAU Romain</b>	3000	10000	25000
<b>BASTARD Nicolas</b>	3000	10000	25000
<b>BEDNIK Vanessa</b>	3000	10000	25000
<b>COIRIER Cedric</b>	3000	10000	25000
<b>ECRAN Charline</b>	3000	10000	25000
<b>EZAN Baptiste</b>	3000	10000	25000
<b>GAZEAU Michael</b>	3000	10000	25000
<b>JOUSSET Alice</b>	3000	10000	25000
<b>LAMBERT Cedric</b>	3000	10000	25000
<b>LAURENT Maxime</b>	3000	10000	25000
<b>LEONARD Laurine</b>	3000	10000	25000
<b>LISCI Clemence</b>	3000	10000	25000
<b>MIGNE Mathieu</b>	3000	10000	25000
<b>MONCHY Fabien</b>	4000	20000	50000
<b>MOREAU Emmanuelle</b>	3000	10000	25000
<b>REMAUD Celine</b>	4000	20000	50000
<b>AFAILAL Samira</b>	3000	10000	25000
<b>ALBERT Francois</b>	3000	10000	25000
<b>AMBROISE Franck</b>	3000	10000	25000
<b>ANCELET Sylvain</b>	4000	20000	50000
<b>AUBERT Stephane</b>	3000	10000	25000
<b>BERTRAND Adeline</b>	3000	10000	25000
<b>BLAIN Solenne</b>	3000	10000	25000
<b>CHAPELAINDELAVILLEGUERIN Jean</b>	3000	10000	25000
<b>CHARPENTIER Christine</b>	3000	10000	25000
<b>COULIOU Amelie</b>	3000	10000	25000
<b>EVANNO Patrice</b>	3000	10000	25000
<b>EVRARD Chloe</b>	3000	10000	25000
<b>GRENOUILLEAU Franck</b>	3000	10000	25000
<b>GUERY Melanie</b>	3000	10000	25000
<b>HAMON Thomas</b>	3000	10000	25000
<b>HUTEAU Sabine</b>	3000	10000	25000
<b>JEANGUYOT Bertrand</b>	3000	10000	25000
<b>LEPLARD Camille</b>	3000	10000	25000

<b>LEVREL Elisa</b>	3000	10000	25000
<b>LONCHANT Christophe</b>	3000	10000	25000
<b>LOPIN Julien</b>	3000	10000	25000
<b>MEUFROY Joelle</b>	3000	10000	25000
<b>MINAUD Regis</b>	4000	20000	50000
<b>MORIN Edith</b>	3000	10000	25000
<b>NICOLAS Pierrick</b>	3000	10000	25000
<b>OLIVIER Guillaume</b>	3000	10000	25000
<b>PATRY Flore</b>	3000	10000	25000
<b>PAVILLARD Alexandre</b>	3000	10000	25000
<b>PICARD Jennifer</b>	3000	10000	25000
<b>PICHENOT Frederic</b>	3000	10000	25000
<b>RAZAFINDRABE Hoby</b>	3000	10000	25000
<b>ROPERT Jean-Francois</b>	3000	10000	25000
<b>THOMAS Erwan</b>	3000	10000	25000
<b>VANINI Laurent</b>	3000	10000	25000
<b>CRAPEZ Alain</b>	3000	10000	25000
<b>DAVAL-BERTAUX Valerie</b>	4000	20000	50000
<b>DEVILLE ROLLAND Daniele</b>	3000	10000	25000
<b>GONZALEZ Aurelie</b>	3000	10000	25000
<b>MARTIN Nathalie</b>	3000	10000	25000
<b>PIAT Pascal</b>	3000	10000	25000
<b>BARBEREAU Patrice</b>	3000	10000	25000
<b>CHEBRET Nicolas</b>	3000	10000	25000
<b>EVEN Emmanuel</b>	4000	20000	50000
<b>GERALDES MOREIRA Yann</b>	3000	10000	25000
<b>GOAR Delphine</b>	3000	10000	25000
<b>HUDELEY Laurence</b>	4000	20000	50000
<b>KERZERHO Alain</b>	3000	10000	25000
<b>MARLEC Nathalie</b>	3000	10000	25000
<b>ROBERT Edith</b>	3000	10000	25000
<b>ROTUREAU-DE WULF Elsa</b>	3000	10000	25000
<b>RUYET Christelle</b>	3000	10000	25000
<b>SOW Abdourahmane</b>	3000	10000	25000
<b>TANGUY Sylvain</b>	3000	10000	25000
<b>LASSALLE Laure-Anne</b>	6000	30000	100000
<b>ACHARD Carole</b>	3000	10000	25000
<b>BARREAU Claude</b>	3000	10000	25000
<b>BENARD Laurent</b>	3000	10000	25000
<b>BESSIERES Sylvie</b>	3000	10000	25000
<b>BIANCHI Isabelle</b>	4000	20000	50000
<b>CAMBERLIN Jerome</b>	3000	10000	25000
<b>COSNARD Laetitia</b>	3000	10000	25000

<b>COULIS Frederic</b>	3000	10000	25000
<b>DIVERRES Arnaud</b>	3000	10000	25000
<b>DUCHESNES Lydia</b>	3000	10000	25000
<b>FOIN Jerome</b>	3000	10000	25000
<b>GILBERT Luc</b>	3000	10000	25000
<b>GUILLOIN Jerome</b>	3000	10000	25000
<b>JOUAN QUESNEL Catherine</b>	3000	10000	25000
<b>LE GALL Christlaine</b>	3000	10000	25000
<b>MASSOT Bruno</b>	3000	10000	25000
<b>MOULIA Thomas</b>	4000	20000	50000
<b>PAVY Denis</b>	3000	10000	25000
<b>SOUILHE Jerome</b>	3000	10000	25000
<b>TENAILLEAU Aude</b>	4000	20000	50000
<b>TRACZYK Anne-Marie</b>	4000	20000	50000
<b>AMY Benjamin</b>	4000	20000	50000
<b>MAX Caroline</b>	4000	20000	50000
<b>BOUCHET Thierry</b>	3000	10000	25000
<b>BULTEAU Jerome</b>	3000	10000	25000
<b>BUSETTO Anne-Laure</b>	3000	10000	25000
<b>FLEGO Marc</b>	3000	10000	25000
<b>FOIN Eric</b>	3000	10000	25000
<b>GENDRY Christophe</b>	3000	10000	25000
<b>GRISON Guillaume</b>	3000	10000	25000
<b>GUITTON Mickael</b>	3000	10000	25000
<b>LEFEVRE Pierre</b>	3000	10000	25000
<b>LEVEQUE Ludovic</b>	3000	10000	25000
<b>MOINEAU Stephane</b>	4000	20000	50000
<b>NIKLASZEWSKI Marc</b>	3000	10000	25000
<b>NOGRETTE Jonathan</b>	3000	10000	25000
<b>PESNEL FOREST Laurent</b>	3000	10000	25000
<b>PRUDHOMME Frederic</b>	3000	10000	25000
<b>RAULT Yannis</b>	3000	10000	25000
<b>RICHARD Antoine</b>	3000	10000	25000
<b>RIVIERE Arnaud</b>	3000	10000	25000
<b>ROGER Etienne</b>	4000	20000	50000
<b>VAITILINGOM Henry</b>	3000	10000	25000
<b>VENDE Elodie</b>	3000	10000	25000
<b>WAGNER Kevin</b>	3000	10000	25000
<b>ZAKRAJSEK Philippe</b>	4000	20000	50000
<b>BAZIN Franck</b>	3000	10000	25000
<b>BELLAYER Vincent</b>	3000	10000	25000
<b>BERNARD Kevin</b>	3000	10000	25000
<b>BOURDIN Sebastien</b>	3000	10000	25000



<b>BYACHE David</b>	3000	10000	25000
<b>CHALON Gilles</b>	3000	10000	25000
<b>CHINAZZO Jean-Marc</b>	3000	10000	25000
<b>COUELLE Anthony</b>	3000	10000	25000
<b>DANO Bastian</b>	3000	10000	25000
<b>DE ANDRADE Alexandre</b>	3000	10000	25000
<b>DIOT Jerome</b>	3000	10000	25000
<b>DURAND Christina</b>	3000	10000	25000
<b>FORATO Nadine</b>	3000	10000	25000
<b>FOREST Olivier</b>	4000	20000	50000
<b>GIRARDET Florian</b>	3000	10000	25000
<b>LOUVION Aurelien</b>	4000	20000	50000
<b>MAOULIN David</b>	3000	10000	25000
<b>PARIS Fabien</b>	3000	10000	25000
<b>PICCIN Chloe</b>	3000	10000	25000
<b>SEBILLET Alain</b>	4000	20000	50000
<b>THIBAUT Alison</b>	3000	10000	25000
<b>ARETHUSE Franck</b>	3000	10000	25000
<b>BAIN Jean-Raymond</b>	3000	10000	25000
<b>BALDENWECK Veronique</b>	3000	10000	25000
<b>BERGER-ROJO Coralie</b>	4000	20000	50000
<b>BOUTELOUP Pauline</b>	3000	10000	25000
<b>CHANTEPIE Mickael</b>	3000	10000	25000
<b>DESAIGUES Gil</b>	3000	10000	25000
<b>FOLLIN Karine</b>	3000	10000	25000
<b>FRANTZ Elisabeth</b>	4000	20000	50000
<b>LE MINOUS Florence</b>	3000	10000	25000

**Annexe VI à la décision n° 2024/1 du 12 mars 2024 du directeur régional *MARIN Michel***

**Liste des agents des douanes recevant délégation de signature**

**TRANSACTION « 421 » (contravention et délit douaniers)**

Montant de l'amende : *Montant de l'amende n'excède pas*

Montant droits et taxes : *Montant des droits et taxes compromis n'excède pas*

Valeur des marchandises : *Montant de la valeur des marchandises de fraude n'excède pas*

Nom/prénom	Montant de l'amende	Montant droits et taxes	Valeur des marchandises
<b>CLAISSE Thibaut</b>	4000	20000	50000
<b>GUILLONEAU Annabelle</b>	illimité	100000	300000
<b>OROY Valentine</b>	4000	20000	50000
<b>PIRIOU Nathalie</b>	4000	20000	50000
<b>ANCELET Karine</b>	3000	10000	25000
<b>FONTAINE Axel</b>	3000	10000	25000
<b>GUILLAIN Valerie</b>	3000	10000	25000
<b>HERVIOU Sylvia</b>	3000	10000	25000
<b>LEBRETON Christophe</b>	4000	20000	50000
<b>MUSTIERE Valerie</b>	3000	10000	25000
<b>THOMAS Regis</b>	3000	10000	25000
<b>LAURENS Bruno</b>	4000	20000	50000
<b>ECOBICHON Françoise</b>	6000	30000	100000
<b>MALIGORNE Nadege</b>	6000	30000	100000
<b>BACCARI Laurent</b>	4000	20000	50000
<b>BACHELIER Sylvie</b>	4000	20000	50000
<b>BALLESTE Lisa</b>	3000	10000	25000
<b>BARRA Sylvie</b>	3000	10000	25000
<b>BAZIN JOLIER Cyrille</b>	3000	10000	25000
<b>BODIN Bernard</b>	4000	20000	50000
<b>BOURAT Muriel</b>	3000	10000	25000
<b>BOUTIN Franck</b>	4000	20000	50000
<b>BROSSET Emilie</b>	3000	10000	25000
<b>BUETAS Herve</b>	3000	10000	25000
<b>BURBAN Samuel</b>	3000	10000	25000
<b>CAPELLE Florent</b>	3000	10000	25000
<b>CASTEL Nicolas</b>	3000	10000	25000
<b>CORNET-THORAVAL Magali</b>	3000	10000	25000
<b>COUGNAUD Jerome</b>	3000	10000	25000
<b>COURBE Nadine</b>	3000	10000	25000
<b>DAGUIN Florence</b>	3000	10000	25000
<b>DANTIN Marc</b>	3000	10000	25000
<b>DAVID Nicolas</b>	3000	10000	25000
<b>DORVAL Dominique</b>	3000	10000	25000

<b>DUBACQ Philippe</b>	3000	10000	25000
<b>FAUGERON Lionel</b>	3000	10000	25000
<b>GAUDIN Alain</b>	3000	10000	25000
<b>GOURNET Helene</b>	3000	10000	25000
<b>GRIFFON Sylvie</b>	4000	20000	50000
<b>GUTERMANN Romain</b>	3000	10000	25000
<b>GUYON Patrick</b>	3000	10000	25000
<b>HAMON Nathalie</b>	4000	20000	50000
<b>HANOUN Jean-Marc</b>	4000	20000	50000
<b>KERYBIN Leslie</b>	3000	10000	25000
<b>LAUDAT Charles-Yves</b>	3000	10000	25000
<b>LE BIGOT Severine</b>	3000	10000	25000
<b>LE RAY Emmanuelle</b>	3000	10000	25000
<b>LIBERT Gael</b>	3000	10000	25000
<b>MARTIN Emilie</b>	4000	20000	50000
<b>MARTINEZ Lorena</b>	3000	10000	25000
<b>MAUGIN Mireille</b>	3000	10000	25000
<b>MILLET Patricia</b>	3000	10000	25000
<b>MIVIELLE Guillaume</b>	3000	10000	25000
<b>NAPAL Neela</b>	3000	10000	25000
<b>PARQUIN Peggy</b>	3000	10000	25000
<b>PETARD Isabelle</b>	3000	10000	25000
<b>PLAIRE David</b>	3000	10000	25000
<b>PONS Helene</b>	3000	10000	25000
<b>SEIZOU Patrick</b>	3000	10000	25000
<b>VALDOVINOS-BARDU Corinne</b>	3000	10000	25000
<b>VEILLAT Michael</b>	3000	10000	25000
<b>VILQUE Martin</b>	3000	10000	25000
<b>BABU Pierre</b>	4000	20000	50000
<b>COTTARD Severine</b>	3000	10000	25000
<b>COUETOUX Nicolas</b>	3000	10000	25000
<b>DELAUNAY Marie-Charlotte</b>	3000	10000	25000
<b>FLANDROIS Caroline</b>	3000	10000	25000
<b>PEAUDEAU Yannick</b>	4000	20000	50000
<b>RAPITEAU Alexis</b>	3000	10000	25000
<b>ARZE Christophe</b>	3000	10000	25000
<b>BECHAALANI Marie-Line</b>	3000	10000	25000
<b>CARTON Christelle</b>	3000	10000	25000
<b>GAGNEUR Franck</b>	3000	10000	25000
<b>GILLAUX Florian</b>	3000	10000	25000
<b>GUEGAN Henrick</b>	4000	20000	50000
<b>LEBRETON Marc</b>	3000	10000	25000
<b>LEROUX Frederique</b>	3000	10000	25000

<b>LESUEUR Stephane</b>	3000	10000	25000
<b>LORIC Stephane</b>	3000	10000	25000
<b>MEHU Loann</b>	3000	10000	25000
<b>PAILLARD Ludovic</b>	3000	10000	25000
<b>PAUL LESUEUR Stephanie</b>	3000	10000	25000
<b>PERRIN Arnaud</b>	4000	20000	50000
<b>PITOIS Matthieu</b>	3000	10000	25000
<b>PONET Teddy</b>	3000	10000	25000
<b>PORTIER Guillaume</b>	3000	10000	25000
<b>BARTEAU Romain</b>	3000	10000	25000
<b>BASTARD Nicolas</b>	3000	10000	25000
<b>BEDNIK Vanessa</b>	3000	10000	25000
<b>COIRIER Cedric</b>	3000	10000	25000
<b>ECRAN Charline</b>	3000	10000	25000
<b>EZAN Baptiste</b>	3000	10000	25000
<b>GAZEAU Michael</b>	3000	10000	25000
<b>JOUSSET Alice</b>	3000	10000	25000
<b>LAMBERT Cedric</b>	3000	10000	25000
<b>LAURENT Maxime</b>	3000	10000	25000
<b>LEONARD Laurine</b>	3000	10000	25000
<b>LISCI Clemence</b>	3000	10000	25000
<b>MIGNE Mathieu</b>	3000	10000	25000
<b>MONCHY Fabien</b>	4000	20000	50000
<b>MOREAU Emmanuelle</b>	3000	10000	25000
<b>REMAUD Celine</b>	4000	20000	50000
<b>AFAILAL Samira</b>	3000	10000	25000
<b>ALBERT Francois</b>	3000	10000	25000
<b>AMBROISE Franck</b>	3000	10000	25000
<b>ANCELET Sylvain</b>	4000	20000	50000
<b>AUBERT Stephane</b>	3000	10000	25000
<b>BERTRAND Adeline</b>	3000	10000	25000
<b>BLAIN Solenne</b>	3000	10000	25000
<b>CHAPELAINDELAVILLEGUERIN Jean</b>	3000	10000	25000
<b>CHARPENTIER Christine</b>	3000	10000	25000
<b>COULIOU Amelie</b>	3000	10000	25000
<b>EVANNO Patrice</b>	3000	10000	25000
<b>EVRARD Chloe</b>	3000	10000	25000
<b>GRENOUILLEAU Franck</b>	3000	10000	25000
<b>GUERY Melanie</b>	3000	10000	25000
<b>HAMON Thomas</b>	3000	10000	25000
<b>HUTEAU Sabine</b>	3000	10000	25000
<b>JEANGUYOT Bertrand</b>	3000	10000	25000
<b>LEPLARD Camille</b>	3000	10000	25000

<b>LEVREL Elisa</b>	3000	10000	25000
<b>LONCHANT Christophe</b>	3000	10000	25000
<b>LOPIN Julien</b>	3000	10000	25000
<b>MEUFROY Joelle</b>	3000	10000	25000
<b>MINAUD Regis</b>	4000	20000	50000
<b>MORIN Edith</b>	3000	10000	25000
<b>NICOLAS Pierrick</b>	3000	10000	25000
<b>OLIVIER Guillaume</b>	3000	10000	25000
<b>PATRY Flore</b>	3000	10000	25000
<b>PAVILLARD Alexandre</b>	3000	10000	25000
<b>PICARD Jennifer</b>	3000	10000	25000
<b>PICHENOT Frederic</b>	3000	10000	25000
<b>RAZAFINDRABE Hoby</b>	3000	10000	25000
<b>ROPERT Jean-Francois</b>	3000	10000	25000
<b>THOMAS Erwan</b>	3000	10000	25000
<b>VANINI Laurent</b>	3000	10000	25000
<b>CRAPEZ Alain</b>	3000	10000	25000
<b>DAVAL-BERTAUX Valerie</b>	4000	20000	50000
<b>DEVILLE ROLLAND Daniele</b>	3000	10000	25000
<b>GONZALEZ Aurelie</b>	3000	10000	25000
<b>MARTIN Nathalie</b>	3000	10000	25000
<b>PIAT Pascal</b>	3000	10000	25000
<b>BARBEREAU Patrice</b>	3000	10000	25000
<b>CHEBRET Nicolas</b>	3000	10000	25000
<b>EVEN Emmanuel</b>	4000	20000	50000
<b>GERALDES MOREIRA Yann</b>	3000	10000	25000
<b>GOAR Delphine</b>	3000	10000	25000
<b>HUDELEY Laurence</b>	4000	20000	50000
<b>KERZERHO Alain</b>	3000	10000	25000
<b>MARLEC Nathalie</b>	3000	10000	25000
<b>ROBERT Edith</b>	3000	10000	25000
<b>ROTUREAU-DE WULF Elsa</b>	3000	10000	25000
<b>RUYET Christelle</b>	3000	10000	25000
<b>SOW Abdourahmane</b>	3000	10000	25000
<b>TANGUY Sylvain</b>	3000	10000	25000
<b>LASSALLE Laure-Anne</b>	6000	30000	100000
<b>ACHARD Carole</b>	3000	10000	25000
<b>BARREAU Claude</b>	3000	10000	25000
<b>BENARD Laurent</b>	3000	10000	25000
<b>BESSIERES Sylvie</b>	3000	10000	25000
<b>BIANCHI Isabelle</b>	4000	20000	50000
<b>CAMBERLIN Jerome</b>	3000	10000	25000
<b>COSNARD Laetitia</b>	3000	10000	25000

<b>COULIS Frederic</b>	3000	10000	25000
<b>DIVERRES Arnaud</b>	3000	10000	25000
<b>DUCHESNES Lydia</b>	3000	10000	25000
<b>FOIN Jerome</b>	3000	10000	25000
<b>GILBERT Luc</b>	3000	10000	25000
<b>GUILLOIN Jerome</b>	3000	10000	25000
<b>JOUAN QUESNEL Catherine</b>	3000	10000	25000
<b>LE GALL Chrislaine</b>	3000	10000	25000
<b>MASSOT Bruno</b>	3000	10000	25000
<b>MOULIA Thomas</b>	4000	20000	50000
<b>PAVY Denis</b>	3000	10000	25000
<b>SOUILHE Jerome</b>	3000	10000	25000
<b>TENAILLEAU Aude</b>	4000	20000	50000
<b>TRACZYK Anne-Marie</b>	4000	20000	50000
<b>AMY Benjamin</b>	4000	20000	50000
<b>MAX Caroline</b>	4000	20000	50000
<b>BOUCHET Thierry</b>	3000	10000	25000
<b>BULTEAU Jerome</b>	3000	10000	25000
<b>BUSETTO Anne-Laure</b>	3000	10000	25000
<b>FLEGO Marc</b>	3000	10000	25000
<b>FOIN Eric</b>	3000	10000	25000
<b>GENDRY Christophe</b>	3000	10000	25000
<b>GRISON Guillaume</b>	3000	10000	25000
<b>GUITTON Mickael</b>	3000	10000	25000
<b>LEFEVRE Pierre</b>	3000	10000	25000
<b>LEVEQUE Ludovic</b>	3000	10000	25000
<b>MOINEAU Stephane</b>	4000	20000	50000
<b>NIKLASZEWSKI Marc</b>	3000	10000	25000
<b>NOGRETTE Jonathan</b>	3000	10000	25000
<b>PESNEL FOREST Laurent</b>	3000	10000	25000
<b>PRUDHOMME Frederic</b>	3000	10000	25000
<b>RAULT Yannis</b>	3000	10000	25000
<b>RICHARD Antoine</b>	3000	10000	25000
<b>RIVIERE Arnaud</b>	3000	10000	25000
<b>ROGER Etienne</b>	4000	20000	50000
<b>VAITILINGOM Henry</b>	3000	10000	25000
<b>VENDE Elodie</b>	3000	10000	25000
<b>WAGNER Kevin</b>	3000	10000	25000
<b>ZAKRAJSEK Philippe</b>	4000	20000	50000
<b>BAZIN Franck</b>	3000	10000	25000
<b>BELLAYER Vincent</b>	3000	10000	25000
<b>BERNARD Kevin</b>	3000	10000	25000
<b>BOURDIN Sebastien</b>	3000	10000	25000

<b>BYACHE David</b>	3000	10000	25000
<b>CHALON Gilles</b>	3000	10000	25000
<b>CHINAZZO Jean-Marc</b>	3000	10000	25000
<b>COUELLE Anthony</b>	3000	10000	25000
<b>DANO Bastian</b>	3000	10000	25000
<b>DE ANDRADE Alexandre</b>	3000	10000	25000
<b>DIOT Jerome</b>	3000	10000	25000
<b>DURAND Christina</b>	3000	10000	25000
<b>FORATO Nadine</b>	3000	10000	25000
<b>FOREST Olivier</b>	4000	20000	50000
<b>GIRARDET Florian</b>	3000	10000	25000
<b>LOUVION Aurelien</b>	4000	20000	50000
<b>MAOULIN David</b>	3000	10000	25000
<b>PARIS Fabien</b>	3000	10000	25000
<b>PICCIN Chloe</b>	3000	10000	25000
<b>SEBILLET Alain</b>	4000	20000	50000
<b>THIBAUT Alison</b>	3000	10000	25000
<b>ARETHUSE Franck</b>	3000	10000	25000
<b>BAIN Jean-Raymond</b>	3000	10000	25000
<b>BALDENWECK Veronique</b>	3000	10000	25000
<b>BERGER-ROJO Coralie</b>	4000	20000	50000
<b>BOUTELOUP Pauline</b>	3000	10000	25000
<b>CHANTEPIE Mickael</b>	3000	10000	25000
<b>DESAIGUES Gil</b>	3000	10000	25000
<b>FOLLIN Karine</b>	3000	10000	25000
<b>FRANTZ Elisabeth</b>	4000	20000	50000
<b>LE MINOUS Florence</b>	3000	10000	25000

**Annexe VII à la décision n° 2024/1 du 12 mars 2024 du directeur régional *MARIN Michel***  
**Liste des agents des douanes recevant délégation de signature**

**PV « 420D », « 420 », « 421 » (contrefaçon)**

Montant de l'amende : *Montant de l'amende n'excède pas*

Valeur des marchandises : *Montant de la valeur des marchandises de fraude n'excède pas*

Nom/prénom	Montant de l'amende	Valeur des marchandises
<b>CLAISSE Thibaut</b>	4000	300000
<b>GUILLONEAU Annabelle</b>	6000	400000
<b>OROY Valentine</b>	4000	300000
<b>PIRIOU Nathalie</b>	4000	300000
<b>LEBRETON Christophe</b>	4000	300000
<b>LAURENS Bruno</b>	4000	300000
<b>ECOBICHON Françoise</b>	6000	400000
<b>MALIGORNE Nadege</b>	6000	400000
<b>BACCARI Laurent</b>	3000	150000
<b>BACHELIER Sylvie</b>	3000	150000
<b>BODIN Bernard</b>	4000	300000
<b>BOUTIN Franck</b>	3000	150000
<b>GRIFFON Sylvie</b>	4000	300000
<b>HAMON Nathalie</b>	4000	300000
<b>HANOUN Jean-Marc</b>	3000	150000
<b>MARTIN Emilie</b>	3000	150000
<b>BABU Pierre</b>	4000	300000
<b>PEAUDEAU Yannick</b>	4000	300000
<b>ARZE Christophe</b>	3000	150000
<b>BECHAALANI Marie-Line</b>	3000	150000
<b>CARTON Christelle</b>	3000	150000
<b>GAGNEUR Franck</b>	3000	150000
<b>GILLAUX Florian</b>	3000	150000
<b>GUEGAN Henrick</b>	4000	300000
<b>LEBRETON Marc</b>	3000	150000
<b>LEROUX Frederique</b>	3000	150000
<b>LESUEUR Stephane</b>	3000	150000
<b>LORIC Stephane</b>	3000	150000
<b>MEHU Loann</b>	3000	150000
<b>PAILLARD Ludovic</b>	3000	150000
<b>PAUL LESUEUR Stephanie</b>	3000	150000
<b>PERRIN Arnaud</b>	4000	300000
<b>PITTOIS Matthieu</b>	3000	150000
<b>PONET Teddy</b>	3000	150000
<b>PORTIER Guillaume</b>	3000	150000
<b>BARTEAU Romain</b>	3000	150000



<b>BASTARD Nicolas</b>	3000	150000
<b>BEDNIK Vanessa</b>	3000	150000
<b>COIRIER Cedric</b>	3000	150000
<b>ECRAN Charline</b>	3000	150000
<b>EZAN Baptiste</b>	3000	150000
<b>GAZEAU Michael</b>	3000	150000
<b>JOUSSET Alice</b>	3000	150000
<b>LAMBERT Cedric</b>	3000	150000
<b>LAURENT Maxime</b>	3000	150000
<b>LEONARD Laurine</b>	3000	150000
<b>LISCI Clemence</b>	3000	150000
<b>MIGNE Mathieu</b>	3000	150000
<b>MONCHY Fabien</b>	4000	300000
<b>MOREAU Emmanuelle</b>	3000	150000
<b>REMAUD Celine</b>	4000	300000
<b>AFAILAL Samira</b>	3000	150000
<b>ALBERT Francois</b>	3000	150000
<b>AMBROISE Franck</b>	3000	150000
<b>ANCELET Sylvain</b>	4000	300000
<b>AUBERT Stephane</b>	3000	150000
<b>BERTRAND Adeline</b>	3000	150000
<b>BLAIN Solenne</b>	3000	150000
<b>CHAPELAINDELAVILLEGUERIN Jean</b>	3000	150000
<b>CHARPENTIER Christine</b>	3000	150000
<b>COULIOU Amelie</b>	3000	150000
<b>EVANNO Patrice</b>	3000	150000
<b>EVRARD Chloe</b>	3000	150000
<b>GRENOUILLEAU Franck</b>	3000	150000
<b>GUERY Melanie</b>	3000	150000
<b>HAMON Thomas</b>	3000	150000
<b>HUTEAU Sabine</b>	3000	150000
<b>JEANGUYOT Bertrand</b>	3000	150000
<b>LEPLARD Camille</b>	3000	150000
<b>LEVREL Elisa</b>	3000	150000
<b>LONCHANT Christophe</b>	3000	150000
<b>LOPIN Julien</b>	3000	150000
<b>MEUFROY Joelle</b>	3000	150000
<b>MINAUD Regis</b>	4000	300000
<b>MORIN Edith</b>	3000	150000
<b>NICOLAS Pierrick</b>	3000	150000
<b>OLIVIER Guillaume</b>	3000	150000
<b>PATRY Flore</b>	3000	150000
<b>PAVILLARD Alexandre</b>	3000	150000

<b>PICARD Jennifer</b>	3000	150000
<b>PICHENOT Frederic</b>	3000	150000
<b>RAZAFINDRABE Hoby</b>	3000	150000
<b>ROPERT Jean-Francois</b>	3000	150000
<b>THOMAS Erwan</b>	3000	150000
<b>VANINI Laurent</b>	3000	150000
<b>EVEN Emmanuel</b>	4000	300000
<b>HUDELEY Laurence</b>	4000	300000
<b>LASSALLE Laure-Anne</b>	6000	400000
<b>BIANCHI Isabelle</b>	4000	300000
<b>MOULIA Thomas</b>	3000	150000
<b>TENAILLEAU Aude</b>	3000	150000
<b>TRACZYK Anne-Marie</b>	4000	300000
<b>AMY Benjamin</b>	4000	300000
<b>MAX Caroline</b>	4000	300000
<b>BOUCHET Thierry</b>	3000	150000
<b>BULTEAU Jerome</b>	3000	150000
<b>BUSETTO Anne-Laure</b>	3000	150000
<b>FLEGO Marc</b>	3000	150000
<b>FOIN Eric</b>	3000	150000
<b>GENDRY Christophe</b>	3000	150000
<b>GRISON Guillaume</b>	3000	150000
<b>GUITTON Mickael</b>	3000	150000
<b>LEFEVRE Pierre</b>	3000	150000
<b>LEVEQUE Ludovic</b>	3000	150000
<b>MOINEAU Stephane</b>	4000	300000
<b>NIKLASZEWSKI Marc</b>	3000	150000
<b>NOGRETTE Jonathan</b>	3000	150000
<b>PESNEL FOREST Laurent</b>	3000	150000
<b>PRUDHOMME Frederic</b>	3000	150000
<b>RAULT Yannis</b>	3000	150000
<b>RICHARD Antoine</b>	3000	150000
<b>RIVIERE Arnaud</b>	3000	150000
<b>ROGER Etienne</b>	4000	300000
<b>VAITILINGOM Henry</b>	3000	150000
<b>VENDE Elodie</b>	3000	150000
<b>WAGNER Kevin</b>	3000	150000
<b>ZAKRAJSEK Philippe</b>	4000	300000
<b>BAZIN Franck</b>	3000	150000
<b>BELLAYER Vincent</b>	3000	150000
<b>BERNARD Kevin</b>	3000	150000
<b>BOURDIN Sebastien</b>	3000	150000
<b>BYACHE David</b>	3000	150000

<b>CHALON Gilles</b>	3000	150000
<b>CHINAZZO Jean-Marc</b>	3000	150000
<b>COUELLE Anthony</b>	3000	150000
<b>DANO Bastian</b>	3000	150000
<b>DE ANDRADE Alexandre</b>	3000	150000
<b>DIOT Jerome</b>	3000	150000
<b>DURAND Christina</b>	3000	150000
<b>FORATO Nadine</b>	3000	150000
<b>FOREST Olivier</b>	4000	300000
<b>GIRARDET Florian</b>	3000	150000
<b>LOUVION Aurelien</b>	4000	300000
<b>MAOULIN David</b>	3000	150000
<b>PARIS Fabien</b>	3000	150000
<b>PICCIN Chloe</b>	3000	150000
<b>SEBILLET Alain</b>	4000	300000
<b>THIBAUT Alison</b>	3000	150000
<b>BERGER-ROJO Coralie</b>	4000	300000
<b>FRANTZ Elisabeth</b>	4000	300000

**Annexe VIII à la décision n° 2024/1 du 12 mars 2024 du directeur régional *MARIN Michel***  
**Liste des agents des douanes recevant délégation de signature**

**TRANSACTION « 421 » (contrefaçon)**

Montant de l'amende : *Montant de l'amende n'excède pas*

Valeur des marchandises : *Montant de la valeur des marchandises de fraude n'excède pas*

Nom/prénom	Montant de l'amende	Valeur des marchandises
<b>CLAISSE Thibaut</b>	4000	300000
<b>GUILLONEAU Annabelle</b>	6000	400000
<b>OROY Valentine</b>	4000	300000
<b>PIRIOU Nathalie</b>	4000	300000
<b>LEBRETON Christophe</b>	4000	300000
<b>LAURENS Bruno</b>	4000	300000
<b>ECOBICHON Francoise</b>	6000	400000
<b>MALIGORNE Nadege</b>	6000	400000
<b>BACCARI Laurent</b>	3000	150000
<b>BACHELIER Sylvie</b>	3000	150000
<b>BODIN Bernard</b>	4000	300000
<b>BOUTIN Franck</b>	3000	150000
<b>GRIFFON Sylvie</b>	4000	300000
<b>HAMON Nathalie</b>	4000	300000
<b>MARTIN Emilie</b>	3000	150000
<b>BABU Pierre</b>	4000	300000
<b>PEAUDEAU Yannick</b>	4000	300000
<b>ARZE Christophe</b>	3000	150000
<b>BECHAALANI Marie-Line</b>	3000	150000
<b>CARTON Christelle</b>	3000	150000
<b>GAGNEUR Franck</b>	3000	150000
<b>GILLAUX Florian</b>	3000	150000
<b>GUEGAN Henrick</b>	4000	300000
<b>LEBRETON Marc</b>	3000	150000
<b>LEROUX Frederique</b>	3000	150000
<b>LESUEUR Stephane</b>	3000	150000
<b>LORIC Stephane</b>	3000	150000
<b>MEHU Loann</b>	3000	150000
<b>PAILLARD Ludovic</b>	3000	150000
<b>PAUL LESUEUR Stephanie</b>	3000	150000
<b>PERRIN Arnaud</b>	4000	300000
<b>PITTOIS Matthieu</b>	3000	150000
<b>PONET Teddy</b>	3000	150000
<b>PORTIER Guillaume</b>	3000	150000
<b>BARTEAU Romain</b>	3000	150000
<b>BASTARD Nicolas</b>	3000	150000

<b>BEDNIK Vanessa</b>	3000	150000
<b>COIRIER Cedric</b>	3000	150000
<b>ECRAN Charline</b>	3000	150000
<b>EZAN Baptiste</b>	3000	150000
<b>GAZEAU Michael</b>	3000	150000
<b>JOUSSET Alice</b>	3000	150000
<b>LAMBERT Cedric</b>	3000	150000
<b>LAURENT Maxime</b>	3000	150000
<b>LEONARD Laurine</b>	3000	150000
<b>LISCI Clemence</b>	3000	150000
<b>MIGNE Mathieu</b>	3000	150000
<b>MONCHY Fabien</b>	4000	300000
<b>MOREAU Emmanuelle</b>	3000	150000
<b>REMAUD Celine</b>	4000	300000
<b>AFAILAL Samira</b>	3000	150000
<b>ALBERT Francois</b>	3000	150000
<b>AMBROISE Franck</b>	3000	150000
<b>ANCELET Sylvain</b>	4000	300000
<b>AUBERT Stephane</b>	3000	150000
<b>BERTRAND Adeline</b>	3000	150000
<b>BLAIN Solenne</b>	3000	150000
<b>CHAPELAINDELAVILLEGUERIN Jean</b>	3000	150000
<b>CHARPENTIER Christine</b>	3000	150000
<b>COULIOU Amelie</b>	3000	150000
<b>EVANNO Patrice</b>	3000	150000
<b>EVRARD Chloe</b>	3000	150000
<b>GRENOUILLEAU Franck</b>	3000	150000
<b>GUERY Melanie</b>	3000	150000
<b>HAMON Thomas</b>	3000	150000
<b>HUTEAU Sabine</b>	3000	150000
<b>JEANGUYOT Bertrand</b>	3000	150000
<b>LEPLARD Camille</b>	3000	150000
<b>LEVREL Elisa</b>	3000	150000
<b>LONCHANT Christophe</b>	3000	150000
<b>LOPIN Julien</b>	3000	150000
<b>MEUFROY Joelle</b>	3000	150000
<b>MINAUD Regis</b>	4000	300000
<b>MORIN Edith</b>	3000	150000
<b>NICOLAS Pierrick</b>	3000	150000
<b>OLIVIER Guillaume</b>	3000	150000
<b>PATRY Flore</b>	3000	150000
<b>PAVILLARD Alexandre</b>	3000	150000
<b>PICARD Jennifer</b>	3000	150000

<b>PICHENOT Frederic</b>	3000	150000
<b>RAZAFINDRABE Hoby</b>	3000	150000
<b>ROPERT Jean-Francois</b>	3000	150000
<b>THOMAS Erwan</b>	3000	150000
<b>VANINI Laurent</b>	3000	150000
<b>EVEN Emmanuel</b>	4000	300000
<b>HUDELEY Laurence</b>	4000	300000
<b>LASSALLE Laure-Anne</b>	6000	400000
<b>BIANCHI Isabelle</b>	4000	300000
<b>MOULIA Thomas</b>	3000	150000
<b>TENAILLEAU Aude</b>	3000	150000
<b>TRACZYK Anne-Marie</b>	4000	300000
<b>AMY Benjamin</b>	4000	300000
<b>MAX Caroline</b>	4000	300000
<b>BOUCHET Thierry</b>	3000	150000
<b>BULTEAU Jerome</b>	3000	150000
<b>BUSETTO Anne-Laure</b>	3000	150000
<b>FLEGO Marc</b>	3000	150000
<b>FOIN Eric</b>	3000	150000
<b>GENDRY Christophe</b>	3000	150000
<b>GRISON Guillaume</b>	3000	150000
<b>GUITTON Mickael</b>	3000	150000
<b>LEFEVRE Pierre</b>	3000	150000
<b>LEVEQUE Ludovic</b>	3000	150000
<b>MOINEAU Stephane</b>	4000	300000
<b>NIKLASZEWSKI Marc</b>	3000	150000
<b>NOGRETTE Jonathan</b>	3000	150000
<b>PESNEL FOREST Laurent</b>	3000	150000
<b>PRUDHOMME Frederic</b>	3000	150000
<b>RAULT Yannis</b>	3000	150000
<b>RICHARD Antoine</b>	3000	150000
<b>RIVIERE Arnaud</b>	3000	150000
<b>ROGER Etienne</b>	4000	300000
<b>VAITILINGOM Henry</b>	3000	150000
<b>VENDE Elodie</b>	3000	150000
<b>WAGNER Kevin</b>	3000	150000
<b>ZAKRAJSEK Philippe</b>	4000	300000
<b>BAZIN Franck</b>	3000	150000
<b>BELLAYER Vincent</b>	3000	150000
<b>BERNARD Kevin</b>	3000	150000
<b>BOURDIN Sebastien</b>	3000	150000
<b>BYACHE David</b>	3000	150000
<b>CHALON Gilles</b>	3000	150000

<b>CHINAZZO Jean-Marc</b>	3000	150000
<b>COUELLE Anthony</b>	3000	150000
<b>DANO Bastian</b>	3000	150000
<b>DE ANDRADE Alexandre</b>	3000	150000
<b>DIOT Jerome</b>	3000	150000
<b>DURAND Christina</b>	3000	150000
<b>FORATO Nadine</b>	3000	150000
<b>FOREST Olivier</b>	4000	300000
<b>GIRARDET Florian</b>	3000	150000
<b>LOUVION Aurelien</b>	4000	300000
<b>MAOULIN David</b>	3000	150000
<b>PARIS Fabien</b>	3000	150000
<b>PICCIN Chloe</b>	3000	150000
<b>SEBILLET Alain</b>	4000	300000
<b>THIBAUT Alison</b>	3000	150000
<b>BERGER-ROJO Coralie</b>	4000	300000
<b>FRANTZ Elisabeth</b>	4000	300000

**Annexe IX à la décision n° 2024/1 du 12 mars 2024 du directeur régional *MARIN Michel***  
**Liste des agents des douanes recevant délégation de signature**

**PV « 420D », « 420 », « 421 » (argent liquide)**

Montant de l'amende : *Montant de l'amende n'excède pas*

Argent liquide: *les espèces (billets et pièces), les instruments négociables au porteur (chèque de voyage, chèques, billets à ordre, mandats), les marchandises servant de réserve de valeur très liquide (l'or), les cartes pré payées n'excède pas*

Nom/prénom	Montant de l'amende	Argent liquide
<b>CLAISSE Thibaut</b>	5000	300000
<b>GUILLONEAU Annabelle</b>	illimité	300000
<b>OROY Valentine</b>	5000	300000
<b>PIRIOU Nathalie</b>	5000	300000
<b>LEBRETON Christophe</b>	5000	300000
<b>LAURENS Bruno</b>	5000	300000
<b>ROUAIX Jean-Thierry</b>	illimité	300000
<b>ECOBICHON Francoise</b>	illimité	300000
<b>MALIGORNE Nadege</b>	illimité	300000
<b>BODIN Bernard</b>	5000	300000
<b>GRIFFON Sylvie</b>	5000	300000
<b>HAMON Nathalie</b>	5000	300000
<b>ARZE Christophe</b>	5000	300000
<b>GAGNEUR Franck</b>	5000	300000
<b>GUEGAN Henrick</b>	5000	300000
<b>LEBRETON Marc</b>	5000	300000
<b>LEROUX Frederique</b>	5000	300000
<b>LESUEUR Stephane</b>	5000	300000
<b>PAILLARD Ludovic</b>	5000	300000
<b>PERRIN Arnaud</b>	5000	300000
<b>BASTARD Nicolas</b>	5000	300000
<b>COIRIER Cedric</b>	5000	300000
<b>GAZEAU Michael</b>	5000	300000
<b>LAMBERT Cedric</b>	5000	300000
<b>LAURENT Maxime</b>	5000	300000
<b>MONCHY Fabien</b>	5000	300000
<b>REMAUD Celine</b>	5000	300000
<b>AFAILAL Samira</b>	5000	300000
<b>ALBERT Francois</b>	5000	300000
<b>ANCELET Sylvain</b>	5000	300000
<b>AUBERT Stephane</b>	5000	300000
<b>BLAIN Solenne</b>	5000	300000
<b>CHAPELAINDELAVILLEGUERIN Jean</b>	5000	300000
<b>CHARPENTIER Christine</b>	5000	300000
<b>GRENOUILLEAU Franck</b>	5000	300000



<b>GUERY Melanie</b>	5000	300000
<b>HAMON Thomas</b>	5000	300000
<b>HUTEAU Sabine</b>	5000	300000
<b>LOPIN Julien</b>	5000	300000
<b>MEUFROY Joelle</b>	5000	300000
<b>MINAUD Regis</b>	5000	300000
<b>MORIN Edith</b>	5000	300000
<b>PAVILLARD Alexandre</b>	5000	300000
<b>PICARD Jennifer</b>	5000	300000
<b>PICHENOT Frederic</b>	5000	300000
<b>RAZAFINDRABE Hoby</b>	5000	300000
<b>THOMAS Erwan</b>	5000	300000
<b>VANINI Laurent</b>	5000	300000
<b>LASSALLE Laure-Anne</b>	illimité	300000
<b>BOUCHET Thierry</b>	5000	300000
<b>BULTEAU Jerome</b>	5000	300000
<b>FOIN Eric</b>	5000	300000
<b>GENDRY Christophe</b>	5000	300000
<b>GRISON Guillaume</b>	5000	300000
<b>GUITTON Mickael</b>	5000	300000
<b>LEVEQUE Ludovic</b>	5000	300000
<b>MOINEAU Stephane</b>	5000	300000
<b>NIKLASZEWSKI Marc</b>	5000	300000
<b>PESNEL FOREST Laurent</b>	5000	300000
<b>PRUDHOMME Frederic</b>	5000	300000
<b>ROGER Etienne</b>	5000	300000
<b>VENDE Elodie</b>	5000	300000
<b>WAGNER Kevin</b>	5000	300000
<b>ZAKRAJSEK Philippe</b>	5000	300000
<b>BELLAYER Vincent</b>	5000	300000
<b>BERNARD Kevin</b>	5000	300000
<b>BOURDIN Sebastien</b>	5000	300000
<b>CHALON Gilles</b>	5000	300000
<b>CHINAZZO Jean-Marc</b>	5000	300000
<b>COUELLE Anthony</b>	5000	300000
<b>DANO Bastian</b>	5000	300000
<b>FORATO Nadine</b>	5000	300000
<b>FOREST Olivier</b>	5000	300000
<b>LOUVION Aurelien</b>	5000	300000
<b>PICCIN Chloe</b>	5000	300000
<b>SEBILLET Alain</b>	5000	300000

**Annexe X à la décision n° 2024/1 du 12 mars 2024 du directeur régional *MARIN Michel***  
**Liste des agents des douanes recevant délégation de signature**

**TRANSACTION « 421 » (argent liquide)**

Montant de l'amende : *Montant de l'amende n'excède pas*

Argent liquide: *les espèces (billets et pièces), les instruments négociables au porteur (chèque de voyage, chèques, billets à ordre, mandats), les marchandises servant de réserve de valeur très liquide (l'or), les cartes pré payées n'excède pas*

Nom/prénom	Montant de l'amende	Argent liquide
CLAISSE Thibaut	5000	300000
GUILLONEAU Annabelle	illimité	300000
OROY Valentine	5000	300000
PIRIOU Nathalie	5000	300000
LEBRETON Christophe	5000	300000
LAURENS Bruno	5000	300000
ROUAIX Jean-Thierry	illimité	300000
ECOBICHON Francoise	illimité	300000
MALIGORNE Nadege	illimité	300000
BODIN Bernard	5000	300000
GRIFFON Sylvie	5000	300000
HAMON Nathalie	5000	300000
ARZE Christophe	5000	300000
GAGNEUR Franck	5000	300000
GUEGAN Henrick	5000	300000
LEBRETON Marc	5000	300000
LEROUX Frederique	5000	300000
LESUEUR Stephane	5000	300000
PAILLARD Ludovic	5000	300000
PERRIN Arnaud	5000	300000
BASTARD Nicolas	5000	300000
COIRIER Cedric	5000	300000
GAZEAU Michael	5000	300000
LAMBERT Cedric	5000	300000
LAURENT Maxime	5000	300000
MONCHY Fabien	5000	300000
REMAUD Celine	5000	300000
AFAILAL Samira	5000	300000
ALBERT Francois	5000	300000
ANCELET Sylvain	5000	300000
AUBERT Stephane	5000	300000
BLAIN Solenne	5000	300000
CHAPELAINDELAVILLEGUERIN Jean	5000	300000
CHARPENTIER Christine	5000	300000
GRENOUILLEAU Franck	5000	300000

<b>GUERY Melanie</b>	5000	300000
<b>HAMON Thomas</b>	5000	300000
<b>HUTEAU Sabine</b>	5000	300000
<b>LOPIN Julien</b>	5000	300000
<b>MEUFROY Joelle</b>	5000	300000
<b>MINAUD Regis</b>	5000	300000
<b>MORIN Edith</b>	5000	300000
<b>PAVILLARD Alexandre</b>	5000	300000
<b>PICARD Jennifer</b>	5000	300000
<b>PICHENOT Frederic</b>	5000	300000
<b>RAZAFINDRABE Hoby</b>	5000	300000
<b>THOMAS Erwan</b>	5000	300000
<b>VANINI Laurent</b>	5000	300000
<b>LASSALLE Laure-Anne</b>	illimité	300000
<b>BOUCHET Thierry</b>	5000	300000
<b>BULTEAU Jerome</b>	5000	300000
<b>FOIN Eric</b>	5000	300000
<b>GENDRY Christophe</b>	5000	300000
<b>GRISON Guillaume</b>	5000	300000
<b>GUITTON Mickael</b>	5000	300000
<b>LEVEQUE Ludovic</b>	5000	300000
<b>MOINEAU Stephane</b>	5000	300000
<b>NIKLASZEWSKI Marc</b>	5000	300000
<b>PESNEL FOREST Laurent</b>	5000	300000
<b>PRUDHOMME Frederic</b>	5000	300000
<b>ROGER Etienne</b>	5000	300000
<b>VENDE Elodie</b>	5000	300000
<b>WAGNER Kevin</b>	5000	300000
<b>ZAKRAJSEK Philippe</b>	5000	300000
<b>BELLAYER Vincent</b>	5000	300000
<b>BERNARD Kevin</b>	5000	300000
<b>BOURDIN Sebastien</b>	5000	300000
<b>CHALON Gilles</b>	5000	300000
<b>CHINAZZO Jean-Marc</b>	5000	300000
<b>COUELLE Anthony</b>	5000	300000
<b>DANO Bastian</b>	5000	300000
<b>FORATO Nadine</b>	5000	300000
<b>FOREST Olivier</b>	5000	300000
<b>LOUVION Aurelien</b>	5000	300000
<b>PICCIN Chloe</b>	5000	300000
<b>SEBILLET Alain</b>	5000	300000

NANTES, LE 12 MARS 2024

Version anonymisée de la décision 2024/1 du directeur régional à NANTES portant subdélégation de la signature du directeur interrégional à NANTES dans les domaines gracieux et contentieux en matière de contributions indirectes ainsi que pour les transactions en matière de douane et d'argent liquide.

Vu le code général des impôts et notamment son article 408 de l'annexe II et ses articles 212 et suivants de l'annexe IV ;

Vu le code des douanes et notamment ses articles 350 et 451 ;

Vu le Décret n° 2022-467 du 31 mars 2022 relatif à l'exercice du droit de transaction par l'administration des douanes

Décide

Article 1er – Délégation est donnée aux agents dont les numéros de commission d'emploi (matricules) figurent en annexe I de la présente décision à l'effet de signer, au nom du directeur interrégional à NANTES, les décisions de nature contentieuse (décharge de droits suite à réclamation, décision sur les contestations en matière de recouvrement des articles L 281 et L 283 du livre des procédures fiscales, rejet d'une réclamation, restitution ou remboursement de droits suite à erreur sur l'assiette, réduction de droits suite à erreur de calcul) en matière de contributions indirectes, et pour les montants maximaux qui sont mentionnés, dans cette même annexe I, en euros ou pour des montants illimités.

Article 2 - Délégation est donnée aux agents dont les numéros de commission d'emploi (matricules) figurent en annexe II de la présente décision à l'effet de signer, au nom du directeur interrégional à NANTES, les décisions de nature gracieuse (décision sur les demandes de décharge de responsabilité solidaire de l'article L247 du livre des procédures fiscales, modération d'amende fiscale, de majoration ou d'intérêt de retard, rejet d'une demande de remise, d'une demande de modération ou d'une demande de transaction, remise d'amende fiscale, de majoration d'impôts ou d'intérêt de retard, acceptation d'une demande et conclusion d'une transaction) en matière de contributions indirectes, et pour les montants maximaux qui sont mentionnés dans cette même annexe II en euros ou pour des montants illimités.

Article 3 – Délégation est donnée aux agents dont les numéros de commission d'emploi (matricules) figurent en annexe III de la présente décision à l'effet de signer, au nom du directeur interrégional à NANTES, les procédures de règlement simplifié en matière de contributions indirectes, et pour les montants de droits compromis, de droits fraudés, d'amende et de valeur des marchandises qui sont mentionnés en euros dans cette même annexe III.

Article 4 – Délégation est donnée aux agents dont les numéros de commission d'emploi (matricules) figurent en annexe IV de la présente décision à l'effet de signer, au nom du directeur interrégional à NANTES, les actes transactionnels définitifs de type 406 portant sur des contentieux voyageurs en matière de contravention et de délit douaniers pour les montants qui sont mentionnés dans cette même annexe IV en euros.

Article 5 – Délégation est donnée aux agents dont les numéros de commission d'emploi (matricules) figurent en annexe V de la présente décision à l'effet de signer, au nom du directeur interrégional à NANTES, les actes transactionnels définitifs et les ratifications d'actes transactionnels provisoires en matière de contravention et de délit douaniers, pour les montants qui sont mentionnés dans cette même annexe V en euros ou sont illimités.

Article 6 – Délégation est donnée aux agents dont les numéros de commission d'emploi (matricules) figurent en annexe VI de la présente décision à l'effet de signer, au nom du directeur interrégional à NANTES, les transactions en matière de contravention et de délit douaniers pour les montants qui sont mentionnés dans cette même annexe VI en euros ou sont illimités.

Article 7 – Délégation est donnée aux agents dont les numéros de commission d'emploi (matricules) figurent en annexe VII de la présente décision à l'effet de signer, au nom du directeur interrégional à NANTES, les actes transactionnels définitifs et les ratifications d'actes transactionnels provisoires en matière de contrefaçon pour les montants qui sont mentionnés dans cette même annexe VII en euros ou sont illimités.

Article 8 – Délégation est donnée aux agents dont les numéros de commission d'emploi (matricules) figurent en annexe VIII de la présente décision à l'effet de signer, au nom du directeur interrégional à NANTES, les transactions en matière de contrefaçon pour les montants qui sont mentionnés dans cette même annexe VIII en euros ou sont illimités.

Article 9 – Délégation est donnée aux agents dont les numéros de commission d'emploi (matricules) figurent en annexe IX de la présente décision à l'effet de signer, au nom du directeur interrégional à NANTES, les actes transactionnels définitifs et les ratifications d'actes transactionnels provisoires en matière d'argent liquide pour les montants qui sont mentionnés dans cette même annexe IX en euros ou sont illimités.

Article 10 – Délégation est donnée aux agents dont les numéros de commission d'emploi (matricules) figurent en annexe X de la présente décision à l'effet de signer, au nom du directeur interrégional à NANTES, les transactions en matière d'argent liquide pour les montants qui sont mentionnés dans cette même annexe X en euros ou sont illimités.

Article 11 – La présente décision sera publiée au recueil des actes administratifs du département du siège de la direction régionale des douanes. Elle annule et remplace la précédente décision portant le même objet.

**Version anonymisée de l'Annexe I à la décision n° 2024/1 du 12 mars 2024 du directeur régional  
MARIN Michel**

**Liste anonymisée des agents des douanes recevant délégation de signature**

**La présente version anonymisée de l'annexe I reproduit la liste des agents qui bénéficient d'une délégation de signature, dans un ordre différent de celui de la version non anonymisée de ladite annexe. Aucune correspondance entre une identité réelle d'un agent des douanes et son équivalent sous une forme anonymisée, n'est possible.**

ATTENTION : toute révélation des nom, prénom du bénéficiaire d'une autorisation d'anonymisation est punie de cinq ans d'emprisonnement et de 75 000 euros d'amende (article 15-4 du code de procédure pénale)

**En matière contentieuse (contributions indirectes)**

Décharge : *Décision de décharge de droits*

Recouvrement : *Décision sur une contestation de recouvrement pour un montant maximal de*

Rejet : *Décision de rejet d'une réclamation*

Restitution : *Décision de restitution, remboursement*

Réduction : *Décision de réduction*

<b>Numéro de commission d'emploi (matricule)</b>	Décharge	Recouvrement	Rejet	Restitution	Réduction
--	----------	--------------	-------	-------------	-----------

*L'anonymisation n'étant pas applicable en matière de contributions indirectes et de réglementations assimilées, aucune information n'est disponible pour cette annexe*

**Version anonymisée de l'Annexe II à la décision n° 2024/1 du 12 mars 2024 du directeur régional  
MARIN Michel**

**Liste anonymisée des agents des douanes recevant délégation de signature**

**La présente version anonymisée de l'annexe II reproduit la liste des agents qui bénéficient d'une délégation de signature, dans un ordre différent de celui de la version non anonymisée de ladite annexe. Aucune correspondance entre une identité réelle d'un agent des douanes et son équivalent sous une forme anonymisée, n'est possible.**

ATTENTION : toute révélation des nom, prénom du bénéficiaire d'une autorisation d'anonymisation est punie de cinq ans d'emprisonnement et de 75 000 euros d'amende (article 15-4 du code de procédure pénale)

**En matière gracieuse (contributions indirectes)**

Décharge : *Décision sur les demandes de décharge de responsabilité solidaire de l'article L247 du livre des procédures fiscales*

Modération : *Décision de modération d'amende fiscale ou de majoration*

Rejet : *Décision de rejet d'une remise, d'une modération ou de demande d'une transaction*

Remise : *Décision de remise d'amende fiscale ou de majoration d'impôts*

Transaction 4822bis : *Décision d'acceptation d'une demande de transaction*

<b>Numéro de commission d'emploi (matricule)</b>	Décharge	Modération	Rejet	Remise	Transaction
--	----------	------------	-------	--------	-------------

*L'anonymisation n'étant pas applicable en matière de contributions indirectes et de réglementations assimilées, aucune information n'est disponible pour cette annexe*

**Version anonymisée de l'Annexe III à la décision n° 2024/1 du 12 mars 2024 du directeur régional  
MARIN Michel**

**Liste anonymisée des agents des douanes recevant délégation de signature**

**La présente version anonymisée de l'annexe III reproduit la liste des agents qui bénéficient d'une délégation de signature, dans un ordre différent de celui de la version non anonymisée de ladite annexe. Aucune correspondance entre une identité réelle d'un agent des douanes et son équivalent sous une forme anonymisée, n'est possible.**

ATTENTION : toute révélation des nom, prénom du bénéficiaire d'une autorisation d'anonymisation est punie de cinq ans d'emprisonnement et de 75 000 euros d'amende (article 15-4 du code de procédure pénale)

**En matière de contributions indirectes et de réglementations assimilées : transaction simplifiée - 4823 bis « PRS »**

Droits compromis : *Montant des droits compromis n'excède pas*

Droits fraudés : *Montant des droits fraudés n'excède pas*

Montant de l'amende : *Montant de l'amende n'excède pas*

Valeur des marchandises : *Montant de la valeur de la marchandise servant de calcul à la pénalité proportionnelle n'excède pas*

Numéro de commission d'emploi (matricule)	Droits compromis	Droits fraudés	Montant de l'amende	Valeur des marchandises
---	------------------	----------------	---------------------	-------------------------

*L'anonymisation n'étant pas applicable en matière de contributions indirectes et de réglementations assimilées, aucune information n'est disponible pour cette annexe*



**Version anonymisée de l'Annexe IV à la décision n° 2024/1 du 12 mars 2024 du directeur régional  
MARIN Michel**

**Liste anonymisée des agents des douanes recevant délégation de signature**

**La présente version anonymisée de l'annexe IV reproduit la liste des agents qui bénéficient d'une délégation de signature, dans un ordre différent de celui de la version non anonymisée de ladite annexe. Aucune correspondance entre une identité réelle d'un agent des douanes et son équivalent sous une forme anonymisée, n'est possible.**

ATTENTION : toute révélation des nom, prénom du bénéficiaire d'une autorisation d'anonymisation est punie de cinq ans d'emprisonnement et de 75 000 euros d'amende (article 15-4 du code de procédure pénale)

**Pv « 406 » (contentieux voyageurs)**

Montant de l'amende : *Montant de l'amende n'excède pas*

Montant droits et taxes : *Montant des droits et taxes compromis n'excède pas*

Valeur des marchandises : *Montant de la valeur des marchandises de fraude n'excède pas*

<b>Numéro de commission d'emploi (matricule)</b>	<b>Montant de l'amende</b>	<b>Montant droits et taxes</b>	<b>Valeur des marchandises</b>
Matricule 44362	1500	7500	15000
Matricule 45150	1500	7500	15000
Matricule 47391	1500	7500	15000
Matricule 50022	1500	7500	15000
Matricule 50242	1500	7500	15000
Matricule 50278	1500	7500	15000
Matricule 50474	1500	7500	15000
Matricule 50652	1500	7500	15000
Matricule 50886	1500	7500	15000
Matricule 51086	1500	7500	15000
Matricule 51092	1500	7500	15000
Matricule 51252	1500	7500	15000
Matricule 51256	1500	7500	15000
Matricule 51386	1500	7500	15000
Matricule 51468	1500	7500	15000
Matricule 51548	1500	7500	15000
Matricule 51640	1500	7500	15000
Matricule 52048	1500	7500	15000
Matricule 52192	1500	7500	15000
Matricule 52301	1500	7500	15000
Matricule 52494	1500	7500	15000
Matricule 52586	1500	7500	15000
Matricule 52596	1500	7500	15000
Matricule 52661	1500	7500	15000
Matricule 52765	1500	7500	15000
Matricule 52970	1500	7500	15000
Matricule 53251	1500	7500	15000
Matricule 53468	1500	7500	15000
Matricule 53524	1500	7500	15000

<b>Matricule 53540</b>	1500	7500	15000
<b>Matricule 53623</b>	1500	7500	15000
<b>Matricule 53648</b>	1500	7500	15000
<b>Matricule 53686</b>	1500	7500	15000
<b>Matricule 53866</b>	1500	7500	15000
<b>Matricule 54260</b>	1500	7500	15000
<b>Matricule 54482</b>	1500	7500	15000
<b>Matricule 54588</b>	1500	7500	15000
<b>Matricule 55146</b>	1500	7500	15000
<b>Matricule 55230</b>	1500	7500	15000
<b>Matricule 55232</b>	1500	7500	15000
<b>Matricule 55506</b>	1500	7500	15000
<b>Matricule 55806</b>	1500	7500	15000
<b>Matricule 55912</b>	1500	7500	15000
<b>Matricule 56070</b>	1500	7500	15000
<b>Matricule 56128</b>	1500	7500	15000
<b>Matricule 56306</b>	1500	7500	15000
<b>Matricule 56316</b>	1500	7500	15000
<b>Matricule 56508</b>	1500	7500	15000
<b>Matricule 56702</b>	1500	7500	15000
<b>Matricule 56832</b>	1500	7500	15000
<b>Matricule 57370</b>	1500	7500	15000
<b>Matricule 57414</b>	1500	7500	15000
<b>Matricule 57638</b>	1500	7500	15000
<b>Matricule 57764</b>	1500	7500	15000
<b>Matricule 57782</b>	1500	7500	15000
<b>Matricule 58030</b>	1500	7500	15000
<b>Matricule 58342</b>	1500	7500	15000
<b>Matricule 58870</b>	1500	7500	15000
<b>Matricule 59172</b>	1500	7500	15000
<b>Matricule 59488</b>	1500	7500	15000
<b>Matricule 59570</b>	1500	7500	15000
<b>Matricule 59594</b>	1500	7500	15000
<b>Matricule 59600</b>	1500	7500	15000
<b>Matricule 59663</b>	1500	7500	15000
<b>Matricule 59784</b>	1500	7500	15000
<b>Matricule 60156</b>	1500	7500	15000
<b>Matricule 60307</b>	1500	7500	15000
<b>Matricule 60516</b>	1500	7500	15000
<b>Matricule 60586</b>	1500	7500	15000
<b>Matricule 60636</b>	1500	7500	15000
<b>Matricule 60778</b>	1500	7500	15000
<b>Matricule 60786</b>	1500	7500	15000

<b>Matricule 60798</b>	1500	7500	15000
<b>Matricule 60947</b>	1500	7500	15000
<b>Matricule 61214</b>	1500	7500	15000
<b>Matricule 61376</b>	1500	7500	15000
<b>Matricule 61976</b>	1500	7500	15000
<b>Matricule 62032</b>	1500	7500	15000
<b>Matricule 62084</b>	1500	7500	15000
<b>Matricule 62118</b>	1500	7500	15000
<b>Matricule 62474</b>	1500	7500	15000
<b>Matricule 62782</b>	1500	7500	15000
<b>Matricule 62830</b>	1500	7500	15000
<b>Matricule 62836</b>	1500	7500	15000
<b>Matricule 62976</b>	1500	7500	15000
<b>Matricule 63085</b>	1500	7500	15000
<b>Matricule 63145</b>	1500	7500	15000
<b>Matricule 63281</b>	1500	7500	15000
<b>Matricule 63296</b>	1500	7500	15000
<b>Matricule 63422</b>	1500	7500	15000
<b>Matricule 63654</b>	1500	7500	15000
<b>Matricule 63680</b>	1500	7500	15000
<b>Matricule 63700</b>	1500	7500	15000
<b>Matricule 63800</b>	1500	7500	15000
<b>Matricule 64174</b>	1500	7500	15000
<b>Matricule 64274</b>	1500	7500	15000
<b>Matricule 64302</b>	1500	7500	15000
<b>Matricule 64304</b>	1500	7500	15000
<b>Matricule 64417</b>	1500	7500	15000
<b>Matricule 64686</b>	1500	7500	15000
<b>Matricule 64692</b>	1500	7500	15000
<b>Matricule 64800</b>	1500	7500	15000
<b>Matricule 64978</b>	1500	7500	15000
<b>Matricule 65136</b>	1500	7500	15000
<b>Matricule 65680</b>	1500	7500	15000
<b>Matricule 65690</b>	1500	7500	15000
<b>Matricule 65832</b>	1500	7500	15000
<b>Matricule 66122</b>	1500	7500	15000
<b>Matricule 66190</b>	1500	7500	15000
<b>Matricule 66298</b>	1500	7500	15000
<b>Matricule 66596</b>	1500	7500	15000
<b>Matricule 66988</b>	1500	7500	15000

Version anonymisée de l'Annexe V à la décision n° 2024/1 du 12 mars 2024 du directeur régional  
*MARIN Michel*

**Liste anonymisée des agents des douanes recevant délégation de signature**

La présente version anonymisée de l'annexe V reproduit la liste des agents qui bénéficient d'une délégation de signature, dans un ordre différent de celui de la version non anonymisée de ladite annexe. Aucune correspondance entre une identité réelle d'un agent des douanes et son équivalent sous une forme anonymisée, n'est possible.

ATTENTION : toute révélation des nom, prénom du bénéficiaire d'une autorisation d'anonymisation est punie de cinq ans d'emprisonnement et de 75 000 euros d'amende (article 15-4 du code de procédure pénale)

**Pv« 420D », « 420 », « 421 » (délit douanier)**

Montant de l'amende : *Montant de l'amende n'excède pas*

Montant droits et taxes : *Montant des droits et taxes compromis n'excède pas*

Valeur des marchandises : *Montant de la valeur des marchandises de fraude n'excède pas*

Numéro de commission d'emploi (matricule)	Montant de l'amende	Montant droits et taxes	Valeur des marchandises
Matricule 39613	3000	10000	25000
Matricule 40622	3000	10000	25000
Matricule 41551	3000	10000	25000
Matricule 41707	4000	20000	50000
Matricule 42041	6000	30000	100000
Matricule 42153	4000	20000	50000
Matricule 42177	4000	20000	50000
Matricule 43261	3000	10000	25000
Matricule 43269	3000	10000	25000
Matricule 43389	4000	20000	50000
Matricule 43665	4000	20000	50000
Matricule 43691	6000	30000	100000
Matricule 43719	4000	20000	50000
Matricule 43765	3000	10000	25000
Matricule 43944	3000	10000	25000
Matricule 43969	4000	20000	50000
Matricule 44057	3000	10000	25000
Matricule 44151	3000	10000	25000
Matricule 44164	3000	10000	25000
Matricule 44305	3000	10000	25000
Matricule 44362	3000	10000	25000
Matricule 44403	3000	10000	25000
Matricule 44496	3000	10000	25000
Matricule 44539	3000	10000	25000
Matricule 44543	3000	10000	25000
Matricule 44769	3000	10000	25000
Matricule 44796	3000	10000	25000
Matricule 44970	3000	10000	25000
Matricule 45122	3000	10000	25000

<b>Matricule 45124</b>	3000	10000	25000
<b>Matricule 45150</b>	3000	10000	25000
<b>Matricule 45152</b>	3000	10000	25000
<b>Matricule 45224</b>	3000	10000	25000
<b>Matricule 45240</b>	3000	10000	25000
<b>Matricule 45334</b>	3000	10000	25000
<b>Matricule 45466</b>	3000	10000	25000
<b>Matricule 45505</b>	3000	10000	25000
<b>Matricule 45507</b>	3000	10000	25000
<b>Matricule 45641</b>	4000	20000	50000
<b>Matricule 46095</b>	3000	10000	25000
<b>Matricule 46230</b>	3000	10000	25000
<b>Matricule 46332</b>	3000	10000	25000
<b>Matricule 46494</b>	3000	10000	25000
<b>Matricule 46686</b>	3000	10000	25000
<b>Matricule 46708</b>	3000	10000	25000
<b>Matricule 46762</b>	3000	10000	25000
<b>Matricule 46821</b>	3000	10000	25000
<b>Matricule 47155</b>	3000	10000	25000
<b>Matricule 47201</b>	4000	20000	50000
<b>Matricule 47363</b>	3000	10000	25000
<b>Matricule 47391</b>	3000	10000	25000
<b>Matricule 50022</b>	3000	10000	25000
<b>Matricule 50188</b>	3000	10000	25000
<b>Matricule 50242</b>	4000	20000	50000
<b>Matricule 50278</b>	3000	10000	25000
<b>Matricule 50334</b>	3000	10000	25000
<b>Matricule 50450</b>	3000	10000	25000
<b>Matricule 50474</b>	3000	10000	25000
<b>Matricule 50518</b>	3000	10000	25000
<b>Matricule 50566</b>	4000	20000	50000
<b>Matricule 50580</b>	3000	10000	25000
<b>Matricule 50652</b>	3000	10000	25000
<b>Matricule 50722</b>	3000	10000	25000
<b>Matricule 50788</b>	3000	10000	25000
<b>Matricule 50886</b>	3000	10000	25000
<b>Matricule 50944</b>	3000	10000	25000
<b>Matricule 51086</b>	4000	20000	50000
<b>Matricule 51092</b>	4000	20000	50000
<b>Matricule 51252</b>	3000	10000	25000
<b>Matricule 51256</b>	4000	20000	50000
<b>Matricule 51386</b>	3000	10000	25000
<b>Matricule 51428</b>	3000	10000	25000

<b>Matricule 51468</b>	3000	10000	25000
<b>Matricule 51534</b>	3000	10000	25000
<b>Matricule 51548</b>	3000	10000	25000
<b>Matricule 51640</b>	3000	10000	25000
<b>Matricule 51809</b>	3000	10000	25000
<b>Matricule 52008</b>	3000	10000	25000
<b>Matricule 52048</b>	3000	10000	25000
<b>Matricule 52140</b>	3000	10000	25000
<b>Matricule 52192</b>	4000	20000	50000
<b>Matricule 52241</b>	3000	10000	25000
<b>Matricule 52301</b>	4000	20000	50000
<b>Matricule 52494</b>	3000	10000	25000
<b>Matricule 52586</b>	4000	20000	50000
<b>Matricule 52596</b>	3000	10000	25000
<b>Matricule 52626</b>	3000	10000	25000
<b>Matricule 52661</b>	3000	10000	25000
<b>Matricule 52687</b>	4000	20000	50000
<b>Matricule 52765</b>	3000	10000	25000
<b>Matricule 52782</b>	3000	10000	25000
<b>Matricule 52819</b>	4000	20000	50000
<b>Matricule 52831</b>	illimité	100000	300000
<b>Matricule 52970</b>	3000	10000	25000
<b>Matricule 52984</b>	3000	10000	25000
<b>Matricule 53006</b>	3000	10000	25000
<b>Matricule 53251</b>	3000	10000	25000
<b>Matricule 53382</b>	3000	10000	25000
<b>Matricule 53468</b>	3000	10000	25000
<b>Matricule 53470</b>	4000	20000	50000
<b>Matricule 53481</b>	3000	10000	25000
<b>Matricule 53483</b>	4000	20000	50000
<b>Matricule 53524</b>	4000	20000	50000
<b>Matricule 53540</b>	3000	10000	25000
<b>Matricule 53623</b>	3000	10000	25000
<b>Matricule 53648</b>	3000	10000	25000
<b>Matricule 53686</b>	3000	10000	25000
<b>Matricule 53783</b>	4000	20000	50000
<b>Matricule 53866</b>	3000	10000	25000
<b>Matricule 54223</b>	4000	20000	50000
<b>Matricule 54260</b>	3000	10000	25000
<b>Matricule 54327</b>	3000	10000	25000
<b>Matricule 54356</b>	3000	10000	25000
<b>Matricule 54409</b>	3000	10000	25000
<b>Matricule 54482</b>	4000	20000	50000

<b>Matricule 54520</b>	3000	10000	25000
<b>Matricule 54588</b>	3000	10000	25000
<b>Matricule 54591</b>	4000	20000	50000
<b>Matricule 54713</b>	3000	10000	25000
<b>Matricule 55006</b>	3000	10000	25000
<b>Matricule 55146</b>	3000	10000	25000
<b>Matricule 55210</b>	3000	10000	25000
<b>Matricule 55230</b>	3000	10000	25000
<b>Matricule 55232</b>	4000	20000	50000
<b>Matricule 55506</b>	3000	10000	25000
<b>Matricule 55672</b>	3000	10000	25000
<b>Matricule 55710</b>	3000	10000	25000
<b>Matricule 55806</b>	3000	10000	25000
<b>Matricule 55912</b>	3000	10000	25000
<b>Matricule 56058</b>	3000	10000	25000
<b>Matricule 56070</b>	3000	10000	25000
<b>Matricule 56128</b>	3000	10000	25000
<b>Matricule 56242</b>	3000	10000	25000
<b>Matricule 56306</b>	3000	10000	25000
<b>Matricule 56316</b>	3000	10000	25000
<b>Matricule 56508</b>	3000	10000	25000
<b>Matricule 56702</b>	3000	10000	25000
<b>Matricule 56795</b>	4000	20000	50000
<b>Matricule 56832</b>	3000	10000	25000
<b>Matricule 56918</b>	3000	10000	25000
<b>Matricule 56924</b>	3000	10000	25000
<b>Matricule 57142</b>	3000	10000	25000
<b>Matricule 57152</b>	3000	10000	25000
<b>Matricule 57166</b>	3000	10000	25000
<b>Matricule 57247</b>	3000	10000	25000
<b>Matricule 57255</b>	3000	10000	25000
<b>Matricule 57370</b>	3000	10000	25000
<b>Matricule 57414</b>	4000	20000	50000
<b>Matricule 57475</b>	3000	10000	25000
<b>Matricule 57638</b>	4000	20000	50000
<b>Matricule 57704</b>	4000	20000	50000
<b>Matricule 57764</b>	3000	10000	25000
<b>Matricule 57782</b>	3000	10000	25000
<b>Matricule 57996</b>	4000	20000	50000
<b>Matricule 58030</b>	3000	10000	25000
<b>Matricule 58143</b>	3000	10000	25000
<b>Matricule 58342</b>	4000	20000	50000
<b>Matricule 58415</b>	3000	10000	25000

<b>Matricule 58436</b>	3000	10000	25000
<b>Matricule 58772</b>	3000	10000	25000
<b>Matricule 58852</b>	6000	30000	100000
<b>Matricule 58870</b>	3000	10000	25000
<b>Matricule 59172</b>	3000	10000	25000
<b>Matricule 59197</b>	3000	10000	25000
<b>Matricule 59295</b>	3000	10000	25000
<b>Matricule 59488</b>	3000	10000	25000
<b>Matricule 59570</b>	3000	10000	25000
<b>Matricule 59594</b>	3000	10000	25000
<b>Matricule 59600</b>	3000	10000	25000
<b>Matricule 59663</b>	3000	10000	25000
<b>Matricule 59689</b>	3000	10000	25000
<b>Matricule 59784</b>	3000	10000	25000
<b>Matricule 59913</b>	3000	10000	25000
<b>Matricule 59924</b>	4000	20000	50000
<b>Matricule 60061</b>	4000	20000	50000
<b>Matricule 60156</b>	3000	10000	25000
<b>Matricule 60190</b>	3000	10000	25000
<b>Matricule 60307</b>	3000	10000	25000
<b>Matricule 60516</b>	3000	10000	25000
<b>Matricule 60586</b>	3000	10000	25000
<b>Matricule 60636</b>	3000	10000	25000
<b>Matricule 60771</b>	3000	10000	25000
<b>Matricule 60778</b>	3000	10000	25000
<b>Matricule 60786</b>	3000	10000	25000
<b>Matricule 60798</b>	3000	10000	25000
<b>Matricule 60947</b>	3000	10000	25000
<b>Matricule 60984</b>	3000	10000	25000
<b>Matricule 61214</b>	3000	10000	25000
<b>Matricule 61376</b>	3000	10000	25000
<b>Matricule 61976</b>	3000	10000	25000
<b>Matricule 62032</b>	3000	10000	25000
<b>Matricule 62084</b>	3000	10000	25000
<b>Matricule 62118</b>	3000	10000	25000
<b>Matricule 62474</b>	3000	10000	25000
<b>Matricule 62603</b>	4000	20000	50000
<b>Matricule 62782</b>	3000	10000	25000
<b>Matricule 62830</b>	3000	10000	25000
<b>Matricule 62836</b>	3000	10000	25000
<b>Matricule 62976</b>	3000	10000	25000
<b>Matricule 63085</b>	3000	10000	25000
<b>Matricule 63145</b>	3000	10000	25000



<b>Matricule 63281</b>	3000	10000	25000
<b>Matricule 63296</b>	3000	10000	25000
<b>Matricule 63422</b>	3000	10000	25000
<b>Matricule 63575</b>	3000	10000	25000
<b>Matricule 63654</b>	3000	10000	25000
<b>Matricule 63680</b>	3000	10000	25000
<b>Matricule 63700</b>	3000	10000	25000
<b>Matricule 63729</b>	3000	10000	25000
<b>Matricule 63758</b>	3000	10000	25000
<b>Matricule 63800</b>	3000	10000	25000
<b>Matricule 64174</b>	3000	10000	25000
<b>Matricule 64274</b>	3000	10000	25000
<b>Matricule 64302</b>	3000	10000	25000
<b>Matricule 64304</b>	3000	10000	25000
<b>Matricule 64366</b>	3000	10000	25000
<b>Matricule 64417</b>	3000	10000	25000
<b>Matricule 64594</b>	3000	10000	25000
<b>Matricule 64686</b>	3000	10000	25000
<b>Matricule 64692</b>	3000	10000	25000
<b>Matricule 64800</b>	3000	10000	25000
<b>Matricule 64978</b>	3000	10000	25000
<b>Matricule 65010</b>	3000	10000	25000
<b>Matricule 65136</b>	3000	10000	25000
<b>Matricule 65680</b>	3000	10000	25000
<b>Matricule 65690</b>	3000	10000	25000
<b>Matricule 65832</b>	3000	10000	25000
<b>Matricule 66122</b>	3000	10000	25000
<b>Matricule 66190</b>	3000	10000	25000
<b>Matricule 66298</b>	3000	10000	25000
<b>Matricule 66465</b>	4000	20000	50000
<b>Matricule 66596</b>	3000	10000	25000
<b>Matricule 66988</b>	3000	10000	25000

Version anonymisée de l'Annexe VI à la décision n° 2024/1 du 12 mars 2024 du directeur régional  
*MARIN Michel*

**Liste anonymisée des agents des douanes recevant délégation de signature**

La présente version anonymisée de l'annexe VI reproduit la liste des agents qui bénéficient d'une délégation de signature, dans un ordre différent de celui de la version non anonymisée de ladite annexe. Aucune correspondance entre une identité réelle d'un agent des douanes et son équivalent sous une forme anonymisée, n'est possible.

ATTENTION : toute révélation des nom, prénom du bénéficiaire d'une autorisation d'anonymisation est punie de cinq ans d'emprisonnement et de 75 000 euros d'amende (article 15-4 du code de procédure pénale)

**TRANSACTION « 421 » (délit douanier)**

Montant de l'amende : *Montant de l'amende n'excède pas*

Montant droits et taxes : *Montant des droits et taxes compromis n'excède pas*

Valeur des marchandises : *Montant de la valeur des marchandises de fraude n'excède pas*

Numéro de commission d'emploi (matricule)	Montant de l'amende	Montant droits et taxes	Valeur des marchandises
Matricule 39613	3000	10000	25000
Matricule 40622	3000	10000	25000
Matricule 41551	3000	10000	25000
Matricule 41707	4000	20000	50000
Matricule 42041	6000	30000	100000
Matricule 42153	4000	20000	50000
Matricule 42177	4000	20000	50000
Matricule 43261	3000	10000	25000
Matricule 43269	3000	10000	25000
Matricule 43389	4000	20000	50000
Matricule 43665	4000	20000	50000
Matricule 43691	6000	30000	100000
Matricule 43719	4000	20000	50000
Matricule 43765	3000	10000	25000
Matricule 43944	3000	10000	25000
Matricule 43969	4000	20000	50000
Matricule 44057	3000	10000	25000
Matricule 44151	3000	10000	25000
Matricule 44164	3000	10000	25000
Matricule 44305	3000	10000	25000
Matricule 44362	3000	10000	25000
Matricule 44403	3000	10000	25000
Matricule 44496	3000	10000	25000
Matricule 44539	3000	10000	25000
Matricule 44543	3000	10000	25000
Matricule 44769	3000	10000	25000
Matricule 44796	3000	10000	25000
Matricule 44970	3000	10000	25000
Matricule 45122	3000	10000	25000

<b>Matricule 45124</b>	3000	10000	25000
<b>Matricule 45150</b>	3000	10000	25000
<b>Matricule 45152</b>	3000	10000	25000
<b>Matricule 45224</b>	3000	10000	25000
<b>Matricule 45240</b>	3000	10000	25000
<b>Matricule 45334</b>	3000	10000	25000
<b>Matricule 45466</b>	3000	10000	25000
<b>Matricule 45505</b>	3000	10000	25000
<b>Matricule 45507</b>	3000	10000	25000
<b>Matricule 45641</b>	4000	20000	50000
<b>Matricule 46095</b>	3000	10000	25000
<b>Matricule 46230</b>	3000	10000	25000
<b>Matricule 46332</b>	3000	10000	25000
<b>Matricule 46494</b>	3000	10000	25000
<b>Matricule 46686</b>	3000	10000	25000
<b>Matricule 46708</b>	3000	10000	25000
<b>Matricule 46762</b>	3000	10000	25000
<b>Matricule 46821</b>	3000	10000	25000
<b>Matricule 47155</b>	3000	10000	25000
<b>Matricule 47201</b>	4000	20000	50000
<b>Matricule 47363</b>	3000	10000	25000
<b>Matricule 47391</b>	3000	10000	25000
<b>Matricule 50022</b>	3000	10000	25000
<b>Matricule 50188</b>	3000	10000	25000
<b>Matricule 50242</b>	4000	20000	50000
<b>Matricule 50278</b>	3000	10000	25000
<b>Matricule 50334</b>	3000	10000	25000
<b>Matricule 50450</b>	3000	10000	25000
<b>Matricule 50474</b>	3000	10000	25000
<b>Matricule 50518</b>	3000	10000	25000
<b>Matricule 50566</b>	4000	20000	50000
<b>Matricule 50580</b>	3000	10000	25000
<b>Matricule 50652</b>	3000	10000	25000
<b>Matricule 50722</b>	3000	10000	25000
<b>Matricule 50788</b>	4000	20000	50000
<b>Matricule 50886</b>	3000	10000	25000
<b>Matricule 50944</b>	3000	10000	25000
<b>Matricule 51086</b>	4000	20000	50000
<b>Matricule 51092</b>	4000	20000	50000
<b>Matricule 51252</b>	3000	10000	25000
<b>Matricule 51256</b>	4000	20000	50000
<b>Matricule 51386</b>	3000	10000	25000
<b>Matricule 51428</b>	3000	10000	25000

<b>Matricule 51468</b>	3000	10000	25000
<b>Matricule 51534</b>	3000	10000	25000
<b>Matricule 51548</b>	3000	10000	25000
<b>Matricule 51640</b>	3000	10000	25000
<b>Matricule 51809</b>	3000	10000	25000
<b>Matricule 52008</b>	3000	10000	25000
<b>Matricule 52048</b>	3000	10000	25000
<b>Matricule 52140</b>	3000	10000	25000
<b>Matricule 52192</b>	4000	20000	50000
<b>Matricule 52241</b>	3000	10000	25000
<b>Matricule 52301</b>	4000	20000	50000
<b>Matricule 52494</b>	3000	10000	25000
<b>Matricule 52586</b>	4000	20000	50000
<b>Matricule 52596</b>	3000	10000	25000
<b>Matricule 52626</b>	3000	10000	25000
<b>Matricule 52661</b>	3000	10000	25000
<b>Matricule 52687</b>	4000	20000	50000
<b>Matricule 52765</b>	3000	10000	25000
<b>Matricule 52782</b>	3000	10000	25000
<b>Matricule 52819</b>	4000	20000	50000
<b>Matricule 52831</b>	illimité	100000	300000
<b>Matricule 52970</b>	3000	10000	25000
<b>Matricule 52984</b>	3000	10000	25000
<b>Matricule 53006</b>	3000	10000	25000
<b>Matricule 53251</b>	3000	10000	25000
<b>Matricule 53382</b>	3000	10000	25000
<b>Matricule 53468</b>	3000	10000	25000
<b>Matricule 53470</b>	4000	20000	50000
<b>Matricule 53481</b>	3000	10000	25000
<b>Matricule 53483</b>	4000	20000	50000
<b>Matricule 53524</b>	4000	20000	50000
<b>Matricule 53540</b>	3000	10000	25000
<b>Matricule 53623</b>	3000	10000	25000
<b>Matricule 53648</b>	3000	10000	25000
<b>Matricule 53686</b>	3000	10000	25000
<b>Matricule 53783</b>	4000	20000	50000
<b>Matricule 53866</b>	3000	10000	25000
<b>Matricule 54223</b>	4000	20000	50000
<b>Matricule 54260</b>	3000	10000	25000
<b>Matricule 54327</b>	3000	10000	25000
<b>Matricule 54356</b>	3000	10000	25000
<b>Matricule 54409</b>	3000	10000	25000
<b>Matricule 54482</b>	4000	20000	50000

<b>Matricule 54520</b>	3000	10000	25000
<b>Matricule 54588</b>	3000	10000	25000
<b>Matricule 54591</b>	4000	20000	50000
<b>Matricule 54713</b>	3000	10000	25000
<b>Matricule 55006</b>	3000	10000	25000
<b>Matricule 55146</b>	3000	10000	25000
<b>Matricule 55210</b>	3000	10000	25000
<b>Matricule 55230</b>	3000	10000	25000
<b>Matricule 55232</b>	4000	20000	50000
<b>Matricule 55506</b>	3000	10000	25000
<b>Matricule 55672</b>	3000	10000	25000
<b>Matricule 55710</b>	3000	10000	25000
<b>Matricule 55806</b>	3000	10000	25000
<b>Matricule 55912</b>	3000	10000	25000
<b>Matricule 56058</b>	3000	10000	25000
<b>Matricule 56070</b>	3000	10000	25000
<b>Matricule 56128</b>	3000	10000	25000
<b>Matricule 56242</b>	3000	10000	25000
<b>Matricule 56306</b>	3000	10000	25000
<b>Matricule 56316</b>	3000	10000	25000
<b>Matricule 56508</b>	3000	10000	25000
<b>Matricule 56702</b>	3000	10000	25000
<b>Matricule 56795</b>	4000	20000	50000
<b>Matricule 56832</b>	3000	10000	25000
<b>Matricule 56918</b>	3000	10000	25000
<b>Matricule 56924</b>	3000	10000	25000
<b>Matricule 57142</b>	3000	10000	25000
<b>Matricule 57152</b>	3000	10000	25000
<b>Matricule 57166</b>	3000	10000	25000
<b>Matricule 57247</b>	3000	10000	25000
<b>Matricule 57255</b>	3000	10000	25000
<b>Matricule 57370</b>	3000	10000	25000
<b>Matricule 57414</b>	4000	20000	50000
<b>Matricule 57475</b>	3000	10000	25000
<b>Matricule 57638</b>	4000	20000	50000
<b>Matricule 57704</b>	4000	20000	50000
<b>Matricule 57764</b>	3000	10000	25000
<b>Matricule 57782</b>	3000	10000	25000
<b>Matricule 57996</b>	4000	20000	50000
<b>Matricule 58030</b>	3000	10000	25000
<b>Matricule 58143</b>	3000	10000	25000
<b>Matricule 58342</b>	4000	20000	50000
<b>Matricule 58415</b>	3000	10000	25000

<b>Matricule 58436</b>	3000	10000	25000
<b>Matricule 58772</b>	3000	10000	25000
<b>Matricule 58852</b>	6000	30000	100000
<b>Matricule 58870</b>	3000	10000	25000
<b>Matricule 59172</b>	3000	10000	25000
<b>Matricule 59197</b>	3000	10000	25000
<b>Matricule 59295</b>	3000	10000	25000
<b>Matricule 59488</b>	3000	10000	25000
<b>Matricule 59570</b>	3000	10000	25000
<b>Matricule 59594</b>	3000	10000	25000
<b>Matricule 59600</b>	3000	10000	25000
<b>Matricule 59663</b>	3000	10000	25000
<b>Matricule 59689</b>	3000	10000	25000
<b>Matricule 59784</b>	3000	10000	25000
<b>Matricule 59913</b>	3000	10000	25000
<b>Matricule 59924</b>	4000	20000	50000
<b>Matricule 60061</b>	4000	20000	50000
<b>Matricule 60156</b>	3000	10000	25000
<b>Matricule 60190</b>	3000	10000	25000
<b>Matricule 60307</b>	3000	10000	25000
<b>Matricule 60516</b>	3000	10000	25000
<b>Matricule 60586</b>	3000	10000	25000
<b>Matricule 60636</b>	3000	10000	25000
<b>Matricule 60771</b>	3000	10000	25000
<b>Matricule 60778</b>	3000	10000	25000
<b>Matricule 60786</b>	3000	10000	25000
<b>Matricule 60798</b>	3000	10000	25000
<b>Matricule 60947</b>	3000	10000	25000
<b>Matricule 60984</b>	3000	10000	25000
<b>Matricule 61214</b>	3000	10000	25000
<b>Matricule 61376</b>	3000	10000	25000
<b>Matricule 61976</b>	3000	10000	25000
<b>Matricule 62032</b>	3000	10000	25000
<b>Matricule 62084</b>	3000	10000	25000
<b>Matricule 62118</b>	3000	10000	25000
<b>Matricule 62474</b>	3000	10000	25000
<b>Matricule 62603</b>	4000	20000	50000
<b>Matricule 62782</b>	3000	10000	25000
<b>Matricule 62830</b>	3000	10000	25000
<b>Matricule 62836</b>	3000	10000	25000
<b>Matricule 62976</b>	3000	10000	25000
<b>Matricule 63085</b>	3000	10000	25000
<b>Matricule 63145</b>	3000	10000	25000

<b>Matricule 63281</b>	3000	10000	25000
<b>Matricule 63296</b>	3000	10000	25000
<b>Matricule 63422</b>	3000	10000	25000
<b>Matricule 63575</b>	3000	10000	25000
<b>Matricule 63654</b>	3000	10000	25000
<b>Matricule 63680</b>	3000	10000	25000
<b>Matricule 63700</b>	3000	10000	25000
<b>Matricule 63729</b>	3000	10000	25000
<b>Matricule 63758</b>	3000	10000	25000
<b>Matricule 63800</b>	3000	10000	25000
<b>Matricule 64174</b>	3000	10000	25000
<b>Matricule 64274</b>	3000	10000	25000
<b>Matricule 64302</b>	3000	10000	25000
<b>Matricule 64304</b>	3000	10000	25000
<b>Matricule 64366</b>	3000	10000	25000
<b>Matricule 64417</b>	3000	10000	25000
<b>Matricule 64594</b>	3000	10000	25000
<b>Matricule 64686</b>	3000	10000	25000
<b>Matricule 64692</b>	3000	10000	25000
<b>Matricule 64800</b>	3000	10000	25000
<b>Matricule 64978</b>	3000	10000	25000
<b>Matricule 65010</b>	3000	10000	25000
<b>Matricule 65136</b>	3000	10000	25000
<b>Matricule 65680</b>	3000	10000	25000
<b>Matricule 65690</b>	3000	10000	25000
<b>Matricule 65832</b>	3000	10000	25000
<b>Matricule 66122</b>	3000	10000	25000
<b>Matricule 66190</b>	3000	10000	25000
<b>Matricule 66298</b>	3000	10000	25000
<b>Matricule 66465</b>	4000	20000	50000
<b>Matricule 66596</b>	3000	10000	25000
<b>Matricule 66988</b>	3000	10000	25000

Version anonymisée de l'Annexe VII à la décision n° 2024/1 du 12 mars 2024 du directeur régional  
**MARIN Michel**

**Liste anonymisée des agents des douanes recevant délégation de signature**

La présente version anonymisée de l'annexe VII reproduit la liste des agents qui bénéficient d'une délégation de signature, dans un ordre différent de celui de la version non anonymisée de ladite annexe. Aucune correspondance entre une identité réelle d'un agent des douanes et son équivalent sous une forme anonymisée, n'est possible.

ATTENTION : toute révélation des nom, prénom du bénéficiaire d'une autorisation d'anonymisation est punie de cinq ans d'emprisonnement et de 75 000 euros d'amende (article 15-4 du code de procédure pénale)

**Pv « 420D », « 420 », « 421 » (contrefaçon)**

Montant de l'amende : *Montant de l'amende n'excède pas*

Valeur des marchandises : *Montant de la valeur des marchandises de fraude n'excède pas*

Numéro de commission d'emploi (matricule)	Montant de l'amende	Valeur des marchandises
Matricule 41707	4000	300000
Matricule 42041	6000	400000
Matricule 42153	4000	300000
Matricule 42177	4000	300000
Matricule 43389	4000	300000
Matricule 43691	6000	400000
Matricule 43719	3000	150000
Matricule 43969	4000	300000
Matricule 44362	3000	150000
Matricule 45150	3000	150000
Matricule 45641	4000	300000
Matricule 47201	4000	300000
Matricule 47391	3000	150000
Matricule 50022	3000	150000
Matricule 50242	4000	300000
Matricule 50278	3000	150000
Matricule 50474	3000	150000
Matricule 50566	4000	300000
Matricule 50652	3000	150000
Matricule 50788	3000	150000
Matricule 50886	3000	150000
Matricule 51086	4000	300000
Matricule 51092	4000	300000
Matricule 51252	3000	150000
Matricule 51256	4000	300000
Matricule 51386	3000	150000
Matricule 51468	3000	150000
Matricule 51548	3000	150000
Matricule 51640	3000	150000
Matricule 52048	3000	150000
Matricule 52192	4000	300000



<b>Matricule 52301</b>	4000	300000
<b>Matricule 52494</b>	3000	150000
<b>Matricule 52586</b>	4000	300000
<b>Matricule 52596</b>	3000	150000
<b>Matricule 52661</b>	3000	150000
<b>Matricule 52687</b>	4000	300000
<b>Matricule 52765</b>	3000	150000
<b>Matricule 52819</b>	4000	300000
<b>Matricule 52831</b>	6000	400000
<b>Matricule 52970</b>	3000	150000
<b>Matricule 53251</b>	3000	150000
<b>Matricule 53468</b>	3000	150000
<b>Matricule 53470</b>	3000	150000
<b>Matricule 53483</b>	4000	300000
<b>Matricule 53524</b>	4000	300000
<b>Matricule 53540</b>	3000	150000
<b>Matricule 53623</b>	3000	150000
<b>Matricule 53648</b>	3000	150000
<b>Matricule 53686</b>	3000	150000
<b>Matricule 53783</b>	4000	300000
<b>Matricule 53866</b>	3000	150000
<b>Matricule 54223</b>	3000	150000
<b>Matricule 54260</b>	3000	150000
<b>Matricule 54482</b>	4000	300000
<b>Matricule 54588</b>	3000	150000
<b>Matricule 54591</b>	3000	150000
<b>Matricule 55146</b>	3000	150000
<b>Matricule 55230</b>	3000	150000
<b>Matricule 55232</b>	4000	300000
<b>Matricule 55506</b>	3000	150000
<b>Matricule 55806</b>	3000	150000
<b>Matricule 55912</b>	3000	150000
<b>Matricule 56070</b>	3000	150000
<b>Matricule 56128</b>	3000	150000
<b>Matricule 56306</b>	3000	150000
<b>Matricule 56316</b>	3000	150000
<b>Matricule 56508</b>	3000	150000
<b>Matricule 56702</b>	3000	150000
<b>Matricule 56795</b>	3000	150000
<b>Matricule 56832</b>	3000	150000
<b>Matricule 57370</b>	3000	150000
<b>Matricule 57414</b>	4000	300000
<b>Matricule 57638</b>	4000	300000

<b>Matricule 57704</b>	4000	300000
<b>Matricule 57764</b>	3000	150000
<b>Matricule 57782</b>	3000	150000
<b>Matricule 57996</b>	4000	300000
<b>Matricule 58030</b>	3000	150000
<b>Matricule 58342</b>	4000	300000
<b>Matricule 58852</b>	6000	400000
<b>Matricule 58870</b>	3000	150000
<b>Matricule 59172</b>	3000	150000
<b>Matricule 59488</b>	3000	150000
<b>Matricule 59570</b>	3000	150000
<b>Matricule 59594</b>	3000	150000
<b>Matricule 59600</b>	3000	150000
<b>Matricule 59663</b>	3000	150000
<b>Matricule 59784</b>	3000	150000
<b>Matricule 59924</b>	4000	300000
<b>Matricule 60061</b>	4000	300000
<b>Matricule 60156</b>	3000	150000
<b>Matricule 60307</b>	3000	150000
<b>Matricule 60516</b>	3000	150000
<b>Matricule 60586</b>	3000	150000
<b>Matricule 60636</b>	3000	150000
<b>Matricule 60778</b>	3000	150000
<b>Matricule 60786</b>	3000	150000
<b>Matricule 60798</b>	3000	150000
<b>Matricule 60947</b>	3000	150000
<b>Matricule 61214</b>	3000	150000
<b>Matricule 61376</b>	3000	150000
<b>Matricule 61976</b>	3000	150000
<b>Matricule 62032</b>	3000	150000
<b>Matricule 62084</b>	3000	150000
<b>Matricule 62118</b>	3000	150000
<b>Matricule 62474</b>	3000	150000
<b>Matricule 62603</b>	3000	150000
<b>Matricule 62782</b>	3000	150000
<b>Matricule 62830</b>	3000	150000
<b>Matricule 62836</b>	3000	150000
<b>Matricule 62976</b>	3000	150000
<b>Matricule 63085</b>	3000	150000
<b>Matricule 63145</b>	3000	150000
<b>Matricule 63281</b>	3000	150000
<b>Matricule 63296</b>	3000	150000
<b>Matricule 63422</b>	3000	150000

<b>Matricule 63654</b>	3000	150000
<b>Matricule 63680</b>	3000	150000
<b>Matricule 63700</b>	3000	150000
<b>Matricule 63800</b>	3000	150000
<b>Matricule 64174</b>	3000	150000
<b>Matricule 64274</b>	3000	150000
<b>Matricule 64302</b>	3000	150000
<b>Matricule 64304</b>	3000	150000
<b>Matricule 64417</b>	3000	150000
<b>Matricule 64686</b>	3000	150000
<b>Matricule 64692</b>	3000	150000
<b>Matricule 64800</b>	3000	150000
<b>Matricule 64978</b>	3000	150000
<b>Matricule 65136</b>	3000	150000
<b>Matricule 65680</b>	3000	150000
<b>Matricule 65690</b>	3000	150000
<b>Matricule 65832</b>	3000	150000
<b>Matricule 66122</b>	3000	150000
<b>Matricule 66190</b>	3000	150000
<b>Matricule 66298</b>	3000	150000
<b>Matricule 66465</b>	4000	300000
<b>Matricule 66596</b>	3000	150000
<b>Matricule 66988</b>	3000	150000

Version anonymisée de l'Annexe VIII à la décision n° 2024/1 du 12 mars 2024 du directeur régional  
**MARIN Michel**

**Liste anonymisée des agents des douanes recevant délégation de signature**

La présente version anonymisée de l'annexe VIII reproduit la liste des agents qui bénéficient d'une délégation de signature, dans un ordre différent de celui de la version non anonymisée de ladite annexe. Aucune correspondance entre une identité réelle d'un agent des douanes et son équivalent sous une forme anonymisée, n'est possible.

ATTENTION : toute révélation des nom, prénom du bénéficiaire d'une autorisation d'anonymisation est punie de cinq ans d'emprisonnement et de 75 000 euros d'amende (article 15-4 du code de procédure pénale)

**TRANSACTION « 421 » (contrefaçon)**

Montant de l'amende : *Montant de l'amende n'excède pas*

Valeur des marchandises : *Montant de la valeur des marchandises de fraude n'excède pas*

Numéro de commission d'emploi (matricule)	Montant de l'amende	Valeur des marchandises
Matricule 41707	4000	300000
Matricule 42041	6000	400000
Matricule 42153	4000	300000
Matricule 42177	4000	300000
Matricule 43389	4000	300000
Matricule 43691	6000	400000
Matricule 43719	3000	150000
Matricule 43969	4000	300000
Matricule 44362	3000	150000
Matricule 45150	3000	150000
Matricule 45641	4000	300000
Matricule 47201	4000	300000
Matricule 47391	3000	150000
Matricule 50022	3000	150000
Matricule 50242	4000	300000
Matricule 50278	3000	150000
Matricule 50474	3000	150000
Matricule 50566	4000	300000
Matricule 50652	3000	150000
Matricule 50886	3000	150000
Matricule 51086	4000	300000
Matricule 51092	4000	300000
Matricule 51252	3000	150000
Matricule 51256	4000	300000
Matricule 51386	3000	150000
Matricule 51468	3000	150000
Matricule 51548	3000	150000
Matricule 51640	3000	150000
Matricule 52048	3000	150000
Matricule 52192	4000	300000

<b>Matricule 52301</b>	4000	300000
<b>Matricule 52494</b>	3000	150000
<b>Matricule 52586</b>	4000	300000
<b>Matricule 52596</b>	3000	150000
<b>Matricule 52661</b>	3000	150000
<b>Matricule 52687</b>	4000	300000
<b>Matricule 52765</b>	3000	150000
<b>Matricule 52819</b>	4000	300000
<b>Matricule 52831</b>	6000	400000
<b>Matricule 52970</b>	3000	150000
<b>Matricule 53251</b>	3000	150000
<b>Matricule 53468</b>	3000	150000
<b>Matricule 53470</b>	3000	150000
<b>Matricule 53483</b>	4000	300000
<b>Matricule 53524</b>	4000	300000
<b>Matricule 53540</b>	3000	150000
<b>Matricule 53623</b>	3000	150000
<b>Matricule 53648</b>	3000	150000
<b>Matricule 53686</b>	3000	150000
<b>Matricule 53783</b>	4000	300000
<b>Matricule 53866</b>	3000	150000
<b>Matricule 54223</b>	3000	150000
<b>Matricule 54260</b>	3000	150000
<b>Matricule 54482</b>	4000	300000
<b>Matricule 54588</b>	3000	150000
<b>Matricule 54591</b>	3000	150000
<b>Matricule 55146</b>	3000	150000
<b>Matricule 55230</b>	3000	150000
<b>Matricule 55232</b>	4000	300000
<b>Matricule 55506</b>	3000	150000
<b>Matricule 55806</b>	3000	150000
<b>Matricule 55912</b>	3000	150000
<b>Matricule 56070</b>	3000	150000
<b>Matricule 56128</b>	3000	150000
<b>Matricule 56306</b>	3000	150000
<b>Matricule 56316</b>	3000	150000
<b>Matricule 56508</b>	3000	150000
<b>Matricule 56702</b>	3000	150000
<b>Matricule 56795</b>	3000	150000
<b>Matricule 56832</b>	3000	150000
<b>Matricule 57370</b>	3000	150000
<b>Matricule 57414</b>	4000	300000
<b>Matricule 57638</b>	4000	300000

<b>Matricule 57704</b>	4000	300000
<b>Matricule 57764</b>	3000	150000
<b>Matricule 57782</b>	3000	150000
<b>Matricule 57996</b>	4000	300000
<b>Matricule 58030</b>	3000	150000
<b>Matricule 58342</b>	4000	300000
<b>Matricule 58852</b>	6000	400000
<b>Matricule 58870</b>	3000	150000
<b>Matricule 59172</b>	3000	150000
<b>Matricule 59488</b>	3000	150000
<b>Matricule 59570</b>	3000	150000
<b>Matricule 59594</b>	3000	150000
<b>Matricule 59600</b>	3000	150000
<b>Matricule 59663</b>	3000	150000
<b>Matricule 59784</b>	3000	150000
<b>Matricule 59924</b>	4000	300000
<b>Matricule 60061</b>	4000	300000
<b>Matricule 60156</b>	3000	150000
<b>Matricule 60307</b>	3000	150000
<b>Matricule 60516</b>	3000	150000
<b>Matricule 60586</b>	3000	150000
<b>Matricule 60636</b>	3000	150000
<b>Matricule 60778</b>	3000	150000
<b>Matricule 60786</b>	3000	150000
<b>Matricule 60798</b>	3000	150000
<b>Matricule 60947</b>	3000	150000
<b>Matricule 61214</b>	3000	150000
<b>Matricule 61376</b>	3000	150000
<b>Matricule 61976</b>	3000	150000
<b>Matricule 62032</b>	3000	150000
<b>Matricule 62084</b>	3000	150000
<b>Matricule 62118</b>	3000	150000
<b>Matricule 62474</b>	3000	150000
<b>Matricule 62603</b>	3000	150000
<b>Matricule 62782</b>	3000	150000
<b>Matricule 62830</b>	3000	150000
<b>Matricule 62836</b>	3000	150000
<b>Matricule 62976</b>	3000	150000
<b>Matricule 63085</b>	3000	150000
<b>Matricule 63145</b>	3000	150000
<b>Matricule 63281</b>	3000	150000
<b>Matricule 63296</b>	3000	150000
<b>Matricule 63422</b>	3000	150000

<b>Matricule 63654</b>	3000	150000
<b>Matricule 63680</b>	3000	150000
<b>Matricule 63700</b>	3000	150000
<b>Matricule 63800</b>	3000	150000
<b>Matricule 64174</b>	3000	150000
<b>Matricule 64274</b>	3000	150000
<b>Matricule 64302</b>	3000	150000
<b>Matricule 64304</b>	3000	150000
<b>Matricule 64417</b>	3000	150000
<b>Matricule 64686</b>	3000	150000
<b>Matricule 64692</b>	3000	150000
<b>Matricule 64800</b>	3000	150000
<b>Matricule 64978</b>	3000	150000
<b>Matricule 65136</b>	3000	150000
<b>Matricule 65680</b>	3000	150000
<b>Matricule 65690</b>	3000	150000
<b>Matricule 65832</b>	3000	150000
<b>Matricule 66122</b>	3000	150000
<b>Matricule 66190</b>	3000	150000
<b>Matricule 66298</b>	3000	150000
<b>Matricule 66465</b>	4000	300000
<b>Matricule 66596</b>	3000	150000
<b>Matricule 66988</b>	3000	150000

**Version anonymisée de l'Annexe IX à la décision n° 2024/1 du 12 mars 2024 du directeur régional  
MARIN Michel**

**Liste anonymisée des agents des douanes recevant délégation de signature**

La présente version anonymisée de l'annexe IX reproduit la liste des agents qui bénéficient d'une délégation de signature, dans un ordre différent de celui de la version non anonymisée de ladite annexe. Aucune correspondance entre une identité réelle d'un agent des douanes et son équivalent sous une forme anonymisée, n'est possible.

ATTENTION : toute révélation des nom, prénom du bénéficiaire d'une autorisation d'anonymisation est punie de cinq ans d'emprisonnement et de 75 000 euros d'amende (article 15-4 du code de procédure pénale)

**PV « 420D », « 420 », « 421 » (argent liquide)**

Montant de l'amende : *Montant de l'amende n'excède pas*

Argent liquide: *les espèces (billets et pièces), les instruments négociables au porteur (chèque de voyage, chèques, billets à ordre, mandats), les marchandises servant de réserve de valeur très liquide (l'or), les cartes pré payées n'excède pas*

<b>Numéro de commission d'emploi (matricule)</b>	<b>Montant de l'amende</b>	<b>Argent liquide</b>
Matricule 41707	5000	300000
Matricule 41741	illimité	300000
Matricule 42041	illimité	300000
Matricule 42177	5000	300000
Matricule 43389	5000	300000
Matricule 43691	illimité	300000
Matricule 43969	5000	300000
Matricule 44362	5000	300000
Matricule 50022	5000	300000
Matricule 50242	5000	300000
Matricule 50278	5000	300000
Matricule 50474	5000	300000
Matricule 50652	5000	300000
Matricule 51086	5000	300000
Matricule 51092	5000	300000
Matricule 51256	5000	300000
Matricule 51386	5000	300000
Matricule 51468	5000	300000
Matricule 51640	5000	300000
Matricule 52192	5000	300000
Matricule 52301	5000	300000
Matricule 52494	5000	300000
Matricule 52586	5000	300000
Matricule 52661	5000	300000
Matricule 52765	5000	300000
Matricule 52831	illimité	300000
Matricule 52970	5000	300000
Matricule 53251	5000	300000
Matricule 53468	5000	300000
Matricule 53524	5000	300000



<b>Matricule 53623</b>	5000	300000
<b>Matricule 53648</b>	5000	300000
<b>Matricule 53783</b>	5000	300000
<b>Matricule 53866</b>	5000	300000
<b>Matricule 54260</b>	5000	300000
<b>Matricule 54482</b>	5000	300000
<b>Matricule 54588</b>	5000	300000
<b>Matricule 55146</b>	5000	300000
<b>Matricule 55232</b>	5000	300000
<b>Matricule 55506</b>	5000	300000
<b>Matricule 55912</b>	5000	300000
<b>Matricule 56128</b>	5000	300000
<b>Matricule 56306</b>	5000	300000
<b>Matricule 56508</b>	5000	300000
<b>Matricule 56702</b>	5000	300000
<b>Matricule 56832</b>	5000	300000
<b>Matricule 57414</b>	5000	300000
<b>Matricule 57638</b>	5000	300000
<b>Matricule 57782</b>	5000	300000
<b>Matricule 58030</b>	5000	300000
<b>Matricule 58342</b>	5000	300000
<b>Matricule 58852</b>	illimité	300000
<b>Matricule 58870</b>	5000	300000
<b>Matricule 59172</b>	5000	300000
<b>Matricule 59488</b>	5000	300000
<b>Matricule 59570</b>	5000	300000
<b>Matricule 59594</b>	5000	300000
<b>Matricule 59600</b>	5000	300000
<b>Matricule 59663</b>	5000	300000
<b>Matricule 59924</b>	5000	300000
<b>Matricule 60516</b>	5000	300000
<b>Matricule 60586</b>	5000	300000
<b>Matricule 60636</b>	5000	300000
<b>Matricule 60798</b>	5000	300000
<b>Matricule 61214</b>	5000	300000
<b>Matricule 61376</b>	5000	300000
<b>Matricule 62118</b>	5000	300000
<b>Matricule 62830</b>	5000	300000
<b>Matricule 62976</b>	5000	300000
<b>Matricule 63296</b>	5000	300000
<b>Matricule 63654</b>	5000	300000
<b>Matricule 63800</b>	5000	300000
<b>Matricule 64417</b>	5000	300000

<b>Matricule 65832</b>	5000	300000
<b>Matricule 66298</b>	5000	300000
<b>Matricule 66465</b>	5000	300000

Version anonymisée de l'Annexe X à la décision n° 2024/1 du 12 mars 2024 du directeur régional  
**MARIN Michel**

**Liste anonymisée des agents des douanes recevant délégation de signature**

La présente version anonymisée de l'annexe X reproduit la liste des agents qui bénéficient d'une délégation de signature, dans un ordre différent de celui de la version non anonymisée de ladite annexe. Aucune correspondance entre une identité réelle d'un agent des douanes et son équivalent sous une forme anonymisée, n'est possible.

ATTENTION : toute révélation des nom, prénom du bénéficiaire d'une autorisation d'anonymisation est punie de cinq ans d'emprisonnement et de 75 000 euros d'amende (article 15-4 du code de procédure pénale)

**TRANSACTION « 421 » (argent liquide)**

Montant de l'amende : *Montant de l'amende n'excède pas*

Argent liquide: *les espèces (billets et pièces), les instruments négociables au porteur (chèque de voyage, chèques, billets à ordre, mandats), les marchandises servant de réserve de valeur très liquide (l'or), les cartes pré payées n'excède pas*

Numéro de commission d'emploi (matricule)	Montant de l'amende	Argent liquide
Matricule 41707	5000	300000
Matricule 41741	illimité	300000
Matricule 42041	illimité	300000
Matricule 42177	5000	300000
Matricule 43389	5000	300000
Matricule 43691	illimité	300000
Matricule 43969	5000	300000
Matricule 44362	5000	300000
Matricule 50022	5000	300000
Matricule 50242	5000	300000
Matricule 50278	5000	300000
Matricule 50474	5000	300000
Matricule 50652	5000	300000
Matricule 51086	5000	300000
Matricule 51092	5000	300000
Matricule 51256	5000	300000
Matricule 51386	5000	300000
Matricule 51468	5000	300000
Matricule 51640	5000	300000
Matricule 52192	5000	300000
Matricule 52301	5000	300000
Matricule 52494	5000	300000
Matricule 52586	5000	300000
Matricule 52661	5000	300000
Matricule 52765	5000	300000
Matricule 52831	illimité	300000
Matricule 52970	5000	300000
Matricule 53251	5000	300000
Matricule 53468	5000	300000
Matricule 53524	5000	300000

<b>Matricule 53623</b>	5000	300000
<b>Matricule 53648</b>	5000	300000
<b>Matricule 53783</b>	5000	300000
<b>Matricule 53866</b>	5000	300000
<b>Matricule 54260</b>	5000	300000
<b>Matricule 54482</b>	5000	300000
<b>Matricule 54588</b>	5000	300000
<b>Matricule 55146</b>	5000	300000
<b>Matricule 55232</b>	5000	300000
<b>Matricule 55506</b>	5000	300000
<b>Matricule 55912</b>	5000	300000
<b>Matricule 56128</b>	5000	300000
<b>Matricule 56306</b>	5000	300000
<b>Matricule 56508</b>	5000	300000
<b>Matricule 56702</b>	5000	300000
<b>Matricule 56832</b>	5000	300000
<b>Matricule 57414</b>	5000	300000
<b>Matricule 57638</b>	5000	300000
<b>Matricule 57782</b>	5000	300000
<b>Matricule 58030</b>	5000	300000
<b>Matricule 58342</b>	5000	300000
<b>Matricule 58852</b>	illimité	300000
<b>Matricule 58870</b>	5000	300000
<b>Matricule 59172</b>	5000	300000
<b>Matricule 59488</b>	5000	300000
<b>Matricule 59570</b>	5000	300000
<b>Matricule 59594</b>	5000	300000
<b>Matricule 59600</b>	5000	300000
<b>Matricule 59663</b>	5000	300000
<b>Matricule 59924</b>	5000	300000
<b>Matricule 60516</b>	5000	300000
<b>Matricule 60586</b>	5000	300000
<b>Matricule 60636</b>	5000	300000
<b>Matricule 60798</b>	5000	300000
<b>Matricule 61214</b>	5000	300000
<b>Matricule 61376</b>	5000	300000
<b>Matricule 62118</b>	5000	300000
<b>Matricule 62830</b>	5000	300000
<b>Matricule 62976</b>	5000	300000
<b>Matricule 63296</b>	5000	300000
<b>Matricule 63654</b>	5000	300000
<b>Matricule 63800</b>	5000	300000
<b>Matricule 64417</b>	5000	300000

<b>Matricule 65832</b>	5000	300000
<b>Matricule 66298</b>	5000	300000
<b>Matricule 66465</b>	5000	300000

## DECISION DE DECLASSEMENT DU DOMAINE PUBLIC

(Établie en deux exemplaires originaux)

Réf. SPA : **DP2230-08**

### SNCF Réseau

Vu le code des transports, notamment son article L. 2111-21,

Vu le code général de la propriété des personnes publiques, et notamment son article L. 2141-1,

Vu le décret n° 2019-1587 du 31 décembre 2019 approuvant les statuts de la société SNCF Réseau et portant diverses dispositions relatives à la société SNCF Réseau,

Vu le décret n° 2019-1516 du 30 décembre 2019 relatif aux règles de gestion domaniale applicables à la société SNCF Réseau et sa filiale mentionnée au 5° de l'article L. 2111-9 du Code des transports (SNCF Gares & Connexions), notamment son article 3,

Vu l'Arrêté du ministre de l'Ecologie, du développement durable et de l'énergie du 25 juin 2015 fixant les obligations d'information de l'Autorité de régulation des activités ferroviaires et routières (ARAFER) des projets de déclassement de la SNCF, SNCF Réseau et SNCF Mobilités,

Vu la décision SIEGE-DP-E1-DGCS-0010 portant délégation de pouvoirs du président-directeur général au directeur général adjoint clients et services,

Vu la décision DTERR-DP-E2-DGCS-0030 portant délégation de pouvoirs du directeur général clients et services au directeur territorial Bretagne – Pays de la Loire,

Vu l'absence d'avis du Conseil régional des Pays de la Loire,

Vu l'autorisation de l'État en date du **22 février 2024**,

Considérant que le bien n'est plus affecté aux missions de la SA SNCF Réseau,

## DECIDE :

### ARTICLE 1

Le terrain sis à NANTES tel qu'il apparaît dans le tableau ci-dessous et sur le plan joint à la présente décision sous teinte jaune, est déclassé du domaine public ferroviaire.

Code INSEE COMMUNE	Références cadastrales	Surface (m <sup>2</sup> )
NANTES	Parcelle DX 550 (ex DX 323)	741

### ARTICLE 2

Copie de la présente décision sera communiquée au préfet du département de la Loire-Atlantique et au Ministre chargé des Transports.

La présente décision de déclassement sera publiée au recueil des actes administratifs de la préfecture du département de la Loire-Atlantique.

La présente décision sera publiée au Bulletin Officiel de SNCF Réseau.

Fait à Nantes, le 06/03/2024



Frédéric ÉTÈVE  
Directeur territorial SNCF RESEAU Bretagne - Pays de La Loire



**Arrêté portant délégation de signature à M. René PHALIPPOU,  
directeur régional des affaires culturelles des Pays de la Loire par interim**

**LE PRÉFET DE LA LOIRE-ATLANTIQUE**

**Chevalier de la Légion d'honneur  
Chevalier de l'ordre national du Mérite**

- VU** le Code de l'environnement ;
- VU** le Code du patrimoine ;
- VU** le Code de l'urbanisme ;
- VU** le Code du travail ;
- VU** la loi n° 82-213 du 2 mars 1982 modifiée relative aux droits et libertés des communes, des départements et des régions ;
- VU** la loi n° 83-8 du 7 janvier 1983 modifiée relative à la répartition des compétences entre les communes, les départements, les régions et l'État ;
- VU** la loi d'orientation n° 92-125 du 6 février 1992 modifiée relative à l'administration territoriale de la République ;
- VU** la loi n° 2004-809 du 13 août 2004 relative aux libertés et responsabilités locales ;
- VU** les décrets n° 97-1200 du 19 décembre 1997 modifié et n° 97-1201 du 24 décembre 1997 pris pour l'application au ministère chargé de la culture et de la communication de l'article 2 du décret n° 97-34 du 15 janvier 1997 modifié relatif à la déconcentration des décisions administratives individuelles ;
- VU** le décret n° 2004-374 du 29 avril 2004 modifié, relatif aux pouvoirs des préfets, à l'organisation et à l'action des services de l'État dans les régions et départements ;
- VU** le décret n° 2010-633 du 8 juin 2010 modifié, relatif à l'organisation et aux missions des directions régionales des affaires culturelles ;
- VU** le décret n° 2012-1246 du 7 novembre 2012 modifié, relatif à la gestion budgétaire et comptable publique ;
- VU** le décret n° 2015-510 du 7 mai 2015 modifié portant charte de la déconcentration ;
- VU** le décret n° 2019-1594 du 31 décembre 2019 modifié relatif aux emplois de direction de l'Etat ;



- VU** le décret du 27 mai 2020 nommant M. Pascal OTHEGUY, secrétaire général de la préfecture de la Loire-Atlantique ;
- VU** le décret du 11 janvier 2023 nommant M. Fabrice RIGOLET-ROZE, préfet de la région Pays de la Loire, préfet de la Loire-Atlantique;
- VU** la décision ministérielle du 13 février 2024 confiant à M. René PHALIPPOU, directeur régional adjoint des affaires culturelles des Pays de la Loire, l'intérim des fonctions de directeur régional des affaires culturelles de la région des Pays de la Loire, à compter du 1<sup>er</sup> mars 2024 ;
- VU** la note du 1er mars 2010 du secrétaire général du ministère de la culture et de la communication relatif à l'impact de la réorganisation des services déconcentrés du ministère de la culture et de la communication sur les responsabilités en matière de sécurité ;
- SUR** proposition du secrétaire général de la préfecture de la Loire-Atlantique ;

### **ARRÊTE :**

**Article 1<sup>er</sup>** : Délégation de signature est donnée à M. René PHALIPPOU, directeur régional des affaires culturelles des Pays de la Loire par intérim, à l'effet de signer dans le cadre de ses attributions dévolues à sa direction et concernant le département de la Loire-Atlantique les actes suivants:

a) toutes correspondances administratives dans les matières mentionnées ci-après, à l'exception : de celles destinées :

- ◆ aux parlementaires ;
- ◆ au président du conseil départemental et aux conseillers départementaux ;
- ◆ des circulaires aux maires ;
- ◆ des correspondances adressées aux maires présentant une réelle importance.

b) toutes décisions et tous documents dans les matières mentionnées ci-après dans le cadre de l'application des dispositions législatives les réglementant ainsi que les arrêtés s'y rapportant :

Nature de l'acte	Références
<b>ADMINISTRATION GÉNÉRALE</b>	
<b>a) Dispositions relatives au fonctionnement des services</b>	
Tous documents, actes, décisions et correspondances afférents à la mise en œuvre des missions et attributions de la DRAC en matière d'architecture, d'environnement et d'urbanisme	Art. 2 et art. 3 alinéa 7 du décret n° 2010-633 du 8 juin 2010 relatif à l'organisation et aux missions des directions régionales des affaires culturelles
<b>b) Dispositions relatives aux recours contentieux</b>	
Présentation d'observations orales devant les juridictions administratives dans le cadre des recours contentieux pour les matières relevant des attributions du ministère de la culture	Code de justice administrative
Présentation d'observations écrites devant les juridictions administratives dans la défense des décisions relevant des attributions du ministère	Code de justice administrative

de la culture et qui ont fait l'objet d'une des procédures de référé prévues par le Code de justice administrative	
<b>ESPACES PROTÉGÉS AU TITRE DU PATRIMOINE</b>	
<b>a) Dispositions relatives aux immeubles classés</b>	
Arrêté d'occupation temporaire des immeubles classés et des immeubles voisins sur lesquels il est nécessaire de pénétrer pour assurer l'exécution de travaux faute desquels la conservation de l'immeuble serait compromise	Art. L 621-15 du Code du patrimoine
Arrêté de poursuite de l'expropriation d'un immeuble classé	Art. L 621-13 et L 621-18 du Code du patrimoine
Remise en place et recherche d'immeuble ou partie d'immeuble dépecé, classé ou inscrit	Art. L 621-33 du Code du patrimoine
<b>b) Dispositions relatives aux immeubles situés aux abords des immeubles classés ou inscrits</b>	
Arrêté sur les périmètres délimités des abords à porter à la connaissance du président de l'établissement de coopération intercommunale ou du maire	Art. R 123-15 du Code de l'urbanisme
Décision d'autorisation ou de refus de travaux des immeubles situés aux abords d'un immeuble classé ou inscrit pour des travaux ne relevant pas d'une autorisation au titre du Code de l'urbanisme ou du Code de l'environnement	Art. L 621-32 et R 621-96 et suivants du Code du patrimoine
<b>c) autres espaces protégés au titre du patrimoine</b>	
Accord préalable à la création, à la modification, à la révision de l'AVAP	
Autorisations relatives aux travaux non soumis à autorisation dans le cadre du Code de l'urbanisme dans le périmètre de la ZPPAUP dans les communes où un POS ou un PLU n'a pas été approuvé	
<b>ESPACES PROTÉGÉS AU TITRE DE L'ENVIRONNEMENT</b>	
Autorisation spéciale de travaux en site classé	Code de l'environnement
Autorisations relatives aux enseignes et préenseignes et établissement des règlements locaux de publicité	Art. L581-4 et L581-8 du Code de l'environnement
Autorisations spéciales délivrées pour les travaux exécutés dans des sites patrimoniaux remarquables, sauf ceux relevant du permis de construire, de la déclaration préalable ou d'autres autorisations d'occuper le sol	Art. L 313-1 à L 313-4 du Code de l'urbanisme Art. R 313-1 à R 313-38 du Code de l'urbanisme
Autorisations relatives à tous les travaux autres que ceux d'exploitation courante en ce qui concerne les fonds ruraux et d'entretien normal s'agissant des constructions dans les sites inscrits	Art. L 341-1 et L 341-7 du Code de l'environnement

**Article 2 :** Délégation de signature est également donnée à M. René PHALIPPOU, directeur régional des affaires culturelles des Pays de la Loire par intérim, à l'effet de signer en qualité de centre de coût de l'UO départemental :

- pour le BOP 723 « Opérations immobilières et entretien des bâtiments de l'État »
- pour le BOP 348 « Performance et résilience des bâtiments de l'État et de ses opérateurs »

Sont exclus de la délégation de signature les documents relatifs aux :

- ⇒ les marchés à partir de 20 000 euros HT ;
- ⇒ tous les marchés d'études et d'expertises.

M. René PHALIPPOU, directeur régional des affaires culturelles par intérim des Pays de la Loire, rendra compte périodiquement de l'exécution des dépenses relatives à ces deux BOP.

**Article 3 :** Conformément à l'article 44 du décret du 29 avril 2004 modifié, M. René PHALIPPOU, directeur régional des affaires culturelles des Pays de la Loire par intérim, peut, sous sa responsabilité, subdéléguer sa signature à des agents de catégorie A placés sous son autorité, par arrêté pris au nom du préfet de la Loire-Atlantique. Toute subdélégation de signature est soumise au préalable à l'avis du préfet.

Cet arrêté fixe la liste nominative de ses subordonnés, habilités à signer les actes relatifs aux affaires pour lesquelles délégation lui a été donnée par le préfet de la Loire-Atlantique et définit les matières et attributions sur lesquelles une subdélégation est conférée.

Le préfet de la Loire-Atlantique peut, dans les mêmes formes, mettre fin à tout ou partie de cette délégation ainsi qu'aux subdélégations s'y rapportant, le cas échéant.

**Article 4 :** La subdélégation de signature qui peut être donnée par M. René PHALIPPOU, directeur régional des affaires culturelles des Pays de la Loire par intérim, aux fonctionnaires et agents placés sous son autorité sera conforme aux dispositions telles que précédemment définies.

**Article 5 :** L'arrêté préfectoral du 15 mai 2023 portant délégation de signature à M. Marc LE BOURHIS, directeur régional des affaires culturelles des Pays de la Loire est abrogé.

**Article 6 :** Le secrétaire général de la préfecture de la Loire-Atlantique et le directeur régional des affaires culturelles des Pays de la Loire par intérim sont chargés, chacun en ce qui le concerne, de l'exécution du présent arrêté qui sera publié au recueil des actes administratifs de la préfecture de la Loire-Atlantique.

Nantes, le 14 MARS 2024

LE PREFET

Fabrice RIGOULET-ROZE



**Arrêté portant délégation de signature à M. Jérôme GIUDICELLI  
directeur régional de l'économie, de l'emploi, du travail et des solidarités des Pays de  
la Loire**

**LE PREFET DE LA LOIRE-ATLANTIQUE**

Chevalier de la Légion d'honneur  
Chevalier de l'ordre national du Mérite

**VU** le code de la consommation ;

**VU** le code rural et de la pêche maritime ;

**VU** la loi n° 82.213 du 2 mars 1982 modifiée, notamment par l'article 132 de la loi n° 2004-809, relative aux droits et libertés des communes, des départements et des régions ;

**VU** la loi d'orientation n°92-125 du 6 février 1992 modifiée, relative à l'administration territoriale de la République, notamment ses articles 4 et 6 ;

**VU** le décret n°97-34 du 15 janvier 1997 relatif à la déconcentration des décisions administratives individuelles ;

**VU** le décret n°2004-374 du 29 avril 2004 modifié relatif aux pouvoirs des préfets, à l'organisation et à l'action des services de l'Etat dans les régions et les départements ;

**VU** le décret n°2015-510 du 7 mai 2015 portant charte de la déconcentration ;

**VU** le décret n°2020-1545 du 9 décembre 2020 relatif à l'organisation et aux missions des directions régionales de l'économie, de l'emploi, du travail et des solidarités, des directions départementales de l'emploi, du travail et des solidarités et des directions départementales de l'emploi, du travail, des solidarités et de la protection des populations ;

**VU** le décret n° 2001-387 du 3 mai 2001 relatif au contrôle des instruments de mesure ;

**VU** le décret du 29 juillet 2020 nommant M. Pascal OTHEGUY, secrétaire général de la préfecture de la Loire-Atlantique ;

**VU** le décret du 11 janvier 2023 nommant M. Fabrice RIGOULET-ROZE, préfet de la région Pays de la Loire, préfet de la Loire-Atlantique;

**VU** l'arrêté ministériel du 05 février 2024 portant nomination de M. Jérôme GIUDICELLI sur l'emploi de directeur régional de l'économie, de l'emploi, du travail et des solidarités des Pays-de-la Loire à compter du 18 mars 2024 ;

**SUR** proposition du secrétaire général de la préfecture de la Loire-Atlantique ;

## Arrête

**Article 1** - Délégation de signature est donnée à M. Jérôme GIUDICELLI, directeur régional de l'économie, de l'emploi, du travail et des solidarités, à l'effet de signer au nom du Préfet de la Loire-Atlantique et dans le cadre de ses attributions et compétences, les décisions suivantes :

### I – CONCURRENCE, CONSOMMATION, REPRESSION DES FRAUDES ET METROLOGIE

#### Métrieologie

Toutes décisions, actes administratifs et correspondances relevant des attributions de la DREETS en matière de métrologie légale.

#### Consommation, répression des fraudes

- ⇒ Fermeture d'établissement ou arrêt d'activité lorsque les produits fabriqués, détenus ou mis sur le marché sont non conformes et présentent un danger pour la santé publique ou la sécurité des consommateurs (art. L 521-5 et L 521-6 du code de la consommation).
- ⇒ Suspension de la mise sur le marché, retrait, rappel et destruction de produits non conformes en cas de danger pour la santé publique ou la sécurité des consommateurs (art. L 521-7, L 521-8 et L 521-9 du code de la consommation).
- ⇒ Utilisation à d'autres fins, réexpédition vers le pays d'origine ou destruction de marchandises en cas de non-conformité irrémédiable à la réglementation en vigueur (art. L 521-10 et L 521-11 du code de la consommation).
- ⇒ Injonction de faire procéder à des contrôles de conformité par un organisme indépendant ou réalisation d'office de ces contrôles (art. L 521-12 et L 521-13 du code de la consommation).
- ⇒ Prononcer des sanctions administratives en cas de prélèvements non conformes (art L 531-6 du code de la consommation).

#### Concurrence, relations commerciales

- Amende administrative en cas de non remise, de non-conformité ou de défaut d'exécution des contrats de vente de produits agricoles (art. L631-25 et L631-26 du code rural et de la pêche maritime).

### II – DEVELOPPEMENT ECONOMIQUE

Décisions et documents entrant dans le cadre des actions de développement des entreprises notamment dans les domaines de :

- l'innovation et de la compétitivité des entreprises, en France et à l'étranger,
- de l'industrie,
- du commerce,
- de l'artisanat,
- des professions libérales,
- des services et du tourisme,
- ainsi que de celles, définies par le ministre chargé de l'économie, dans les domaines de l'intelligence économique.

Tél : 02.40.41.20.20

Mél : [prefecture@loire-atlantique.gouv.fr](mailto:prefecture@loire-atlantique.gouv.fr)

6, QUAI CEINERAY – BP33515 – 44035 NANTES CEDEX 1

**Article 2** - Délégation est également donnée à M. Jérôme GIUDICELLI à l'effet de signer toutes correspondances administratives ayant trait aux activités du service en ce qui concerne le département de la Loire-Atlantique, à l'exception de celles adressées :

- ⇒ aux parlementaires,
- ⇒ au président du conseil départemental et aux conseillers départementaux,
- ⇒ aux maires, pour les circulaires générales et les lettres dont l'objet revêt un caractère important.

**Article 3** – M. Jérôme GIUDICELLI peut, sous sa responsabilité, subdéléguer sa signature à ses collaborateurs. Les décisions de subdélégation seront publiées au recueil des actes administratifs de la préfecture de la Loire-Atlantique.

**Article 4** - L'arrêté préfectoral du 30 janvier 2023 portant délégation de signature à Mme Marie-Pierre DURAND, directrice régionale de l'économie, de l'emploi, du travail et des solidarités, est abrogé.

**Article 5** - Le secrétaire général de la préfecture de la Loire-Atlantique et le directeur régional de l'économie, de l'emploi, du travail et des solidarités sont chargés, chacun en ce qui le concerne, de l'exécution du présent arrêté, qui sera publié au recueil des actes administratifs de la préfecture de la Loire-Atlantique.

Fait à Nantes, le **11 MARS 2024**

LE PREFET

Fabrice RIGOLET-ROZE

**Arrêté portant délégation de signature  
Le Préfet de Loire-Atlantique  
Délégué territorial de l'Agence nationale pour la rénovation urbaine (ANRU)**

**VU** la loi n° 2003-710 du 1er août 2003 d'orientation et de programmation pour la ville et la rénovation urbaine modifiée ;

**VU** le décret n° 2004-123 du 9 février 2004 relatif à l'Agence Nationale pour la Rénovation Urbaine modifié ;

**VU** le décret n° 2004-374 du 29 avril 2004 relatif aux pouvoirs des préfets, à l'organisation et à l'action des services de l'État dans les régions et départements ;

**VU** le décret du 11 janvier 2023 nommant M. Fabrice RIGOULET-ROZE, préfet de la région Pays de la Loire, préfet de la Loire-Atlantique ;

**VU** le décret du 04 juillet 2022 portant nomination de M. Olivier LAIGNEAU sous-préfet, chargé de mission auprès du préfet de la région Pays de la Loire, préfet de la Loire-Atlantique ;

**VU** l'arrêté du 22 décembre 2022 portant nomination de M. Mathieu BATARD, ingénieur général des ponts, des eaux et des forêts, directeur départemental des territoires et de la mer de la Loire-Atlantique à compter du 16 janvier 2023 ;

**VU** la décision de nomination de M. Hervé JOSLAIN, ingénieur en chef des travaux publics de l'Etat, chef du service bâtiment logement à la direction départementale des territoires et de la mer de la Loire-Atlantique ;

**VU** la décision de nomination de M. Michaël BOSSARD, ingénieur des travaux publics de l'Etat, chef du bureau renouvellement urbain à la direction départementale des territoires et de la mer de la Loire-Atlantique ;

**VU** la décision de la directrice générale de l'Agence Nationale pour la Rénovation Urbaine du 22 juillet 2022 portant nomination de M. Olivier LAIGNEAU, sous-préfet, chargé de mission pour la politique de la ville, l'insertion économique et sociale, et la politique d'insertion des réfugiés en qualité de délégué territorial adjoint de l'Agence Nationale pour la Rénovation Urbaine du département de Loire-Atlantique, publiée au recueil des actes administratifs de la Loire-Atlantique le 5 août 2022 ;

**VU** les règlements généraux de l'Agence nationale pour la rénovation urbaine relatifs aux programmes de rénovation urbaine (programme national de rénovation urbaine, programme national de requalification des quartiers anciens dégradés, nouveau programme national de renouvellement urbain) en vigueur et les notes d'instructions appelées en application de ces règlements ;

**VU** les règlements financiers pour l'agence nationale pour la rénovation urbaine relatifs aux programmes de rénovation urbaine (programme national de rénovation urbaine, programme national de requalification des quartiers anciens dégradés, nouveau programme national de renouvellement urbain) en vigueur et les notes d'instruction appelées en application de ces règlements ;

## ARRÊTE

**ARTICLE 1<sup>er</sup> :** Délégation de signature est donnée à M. Olivier LAIGNEAU, sous-préfet, chargé de mission pour la politique de la ville, l'insertion économique et sociale, et la politique d'insertion des réfugiés, délégué territorial adjoint de l'Agence Nationale pour la Rénovation Urbaine, pour signer :

- les décisions attributives de subvention des programmes de rénovation urbaine du NPNRU
- les décisions d'autorisation de prêts bonifiés Action Logement du NPNRU

**ARTICLE 2 :** En cas d'absence ou d'empêchement de Monsieur Olivier LAIGNEAU, à l'effet de signer, au nom du préfet de la Loire-Atlantique, délégué territorial de l'ANRU, la délégation de signature qui lui est conférée sera exercée dans l'ordre de priorité suivant :

- M. Mathieu BATARD, directeur départemental des territoires et de la mer
- M. Hervé JOSLAIN, chef du service bâtiment logement de la direction départementale des territoires et de la mer
- M. Michaël BOSSARD, chef du bureau renouvellement urbain à la direction départementale des territoires et de la mer

**ARTICLE 3 :** Cette délégation sera applicable à compter de sa publication au recueil des actes administratifs.

**ARTICLE 4 :** Le secrétaire général de la préfecture et le sous-préfet, chargé de mission pour la politique de la ville, l'insertion économique et sociale, et la politique d'insertion des réfugiés en qualité de délégué territorial adjoint de l'ANRU, sont en charge, chacun en ce qui le concerne, de l'application du présent arrêté qui sera publié au recueil des actes administratifs de la préfecture de Loire-Atlantique. Une copie de cet arrêté est transmise à la direction en charge des finances de l'ANRU.

Nantes, le **14 MARS 2024**

le PRÉFET,  
Délégué territorial de l'ANRU

Fabrice RIGOLET-ROZE



Ministère de la transition écologique  
et de la cohésion des territoires



B. GADOUX

**Décret du 1<sup>er</sup> décembre 2023**  
**portant classement parmi les sites des départements de Loire-Atlantique et de**  
**Maine-et-Loire, de l'ensemble formé par le promontoire du Mont-Glonne, les rives de la**  
**Loire et l'embouchure de l'Èvre sur les communes de Loireauxence (Loire-Atlantique)**  
**et de Mauges-sur-Loire (Maine-et-Loire)**

NOR : TREL2309283D

**La Première ministre,**

Sur le rapport du ministre de la transition écologique et de la cohésion des territoires,

Vu le code de l'environnement, notamment ses articles L. 123-1 à L. 123-15, L. 341-1 à L. 341-6, R. 123-1 et R. 123-2, R. 341-4 et R. 341-5 ;

Vu les résultats de l'enquête publique prescrite par arrêté conjoint en date du 3 juillet 2020 des préfets de Loire-Atlantique et de Maine-et-Loire, qui s'est déroulée du 16 septembre au 21 octobre 2020 inclus, notamment l'absence de consentement de certains propriétaires ;

Vu la délibération du conseil municipal de la commune de Mauges-sur-Loire en date du 27 janvier 2020 ;

Vu l'avis du président du conseil départemental de Loire-Atlantique en date du 11 mars 2020 ;

Vu l'avis de la commission départementale de la nature des paysages et des sites de Loire-Atlantique en date du 14 janvier 2021 ;

Vu l'avis de la commission départementale de la nature des paysages et des sites de Maine-et-Loire en date du 18 mars 2021 ;

Vu l'avis de la Commission supérieure des sites, perspectives et paysages en date du 29 septembre 2022 ;

Vu l'avis du ministre de l'agriculture et de la souveraineté alimentaire en date du 5 décembre 2022 ;

Vu l'avis de la ministre de la transition écologique, en sa qualité de ministre chargée de l'énergie en date du 16 janvier 2023 ;

Vu l'avis du ministre de l'économie, des finances et de la relance en date du 17 janvier 2023 ;

Vu l'avis du ministre délégué auprès de la ministre de la transition écologique, chargé des transports, en date du 22 juin 2023 ;

Vu la saisine de la commune de Loireauxence par courrier du préfet de Maine-et-Loire, en date du 18 décembre 2019 ;

Le Conseil d'Etat (section des travaux publics) entendu,

Considérant que la conservation de l'ensemble formé par le promontoire du Mont-Glonne, les rives de la Loire et l'embouchure de l'Èvre sur le territoire des communes de Loireauxence (Loire-Atlantique) et de Mauges-sur-Loire (Maine-et-Loire) présente en raison de ses caractères pittoresque, historique et artistique un intérêt général au sens de l'article L. 341-1 du code de l'environnement,

### **Décrète :**

#### **Article 1<sup>er</sup>**

Est classé parmi les sites des départements de Loire-Atlantique et de Maine-et-Loire, l'ensemble formé par le promontoire du Mont-Glonne, les rives de la Loire et l'embouchure de l'Èvre sur le territoire des communes de Loireauxence (Loire-Atlantique) et de Mauges-sur-Loire (Maine-et-Loire) d'une superficie d'environ 1 715 hectares, délimité comme suit, conformément à la carte à l'échelle 1/25 000 et aux plans cadastraux annexés au présent décret, en tournant dans le sens des aiguilles d'une montre.

### **Département de LOIRE-ATLANTIQUE**

#### **Commune de Loireauxence**

Commune déléguée de Varades (000)

#### **000 Section YH :**

**Le point de départ** se situe à l'angle nord-ouest de la parcelle n° 1.

#### **000 Section I :**

- la limite ouest de la parcelle 322 (correspondant à la voie ferrée).

#### **000 Section ZC :**

- la limite communale de Loireauxence et Vair sur Loire (chemin dit de « la Prée de Varades »).

### **000 Section ZD :**

- la limite communale de Loireauxence et Vair sur Loire jusqu'à l'angle nord-ouest de la parcelle 74 ;
- la limite nord-ouest de la parcelle 74 ;
- la limite nord-ouest et est de la parcelle 75 ;
- la limite est pour partie de la parcelle 73 ;
- la limite nord des parcelles 72, 71, 70, 69, 91, 92 et 93 ;
- la traversée du pan coupé de la parcelle 28 et de la parcelle 99 dans le prolongement de la limite nord de la parcelle 93.

### **000 Section ZB :**

- la limite nord-ouest des parcelles 100, 105 et 1 ;
- la limite ouest de la parcelle 3 ;
- la traversée de l'espace non cadastré en reliant l'angle nord-ouest de la parcelle 3 à l'angle sud-ouest de la parcelle YL 20.

### **000 Section YL :**

- la limite sud des parcelles 20, 19, 18, 17, 16, 15 et 14 (non comprises) ;
- la traversée de l'espace non cadastré en reliant l'angle sud-est de la parcelle 14 à l'angle sud-ouest de la parcelle AK 124.

### **000 Section AK :**

- la limite sud des parcelles 124, 123 et 122 (non comprises) ;
- la traversée de l'espace non cadastré en reliant l'angle sud-est de la parcelle 122 à l'angle sud-ouest de la parcelle 115 ;
- la limite sud de la parcelle 115 (non comprise) ;
- la traversée de l'espace non cadastré dans le prolongement de la limite sud de la parcelle 115 ;
- la limite sud de la parcelle 116 (non comprise) ;
- la limite nord pour partie de la parcelle 117 ;
- la traversée de l'espace non cadastré en reliant l'angle nord-est de la parcelle 117 à l'angle nord-ouest de la parcelle 98.

**000 Section AI :**

- la limite nord de la parcelle 98 sur une distance de 95 mètres ;
- à partir de ce point, une ligne fictive reliant l'angle nord-ouest de la parcelle 92 et traversant la parcelle 99 ;
- la limite nord de la parcelle 92 ;
- la traversée de l'espace non cadastré en reliant l'angle nord-est de la parcelle 92 à l'angle nord de la parcelle 1 de la section YC.

**000 Section YC :**

- la limite nord de la parcelle 1 ;
- la limite nord de la parcelle 5 ;
- la limite ouest pour partie de la parcelle 12.

**000 Section AE :**

- la limite ouest de la parcelle 235 ;
- la limite nord pour partie de la parcelle 235 ;
- la limite ouest de la parcelle 257 ;
- la limite ouest puis nord de la parcelle 235 jusqu'à un point situé à 100 mètres de la limite est de la parcelle 220 ;
- à partir de ce point, une ligne fictive reliant un point situé sur la limite nord de la parcelle 233 et à 77 mètres de l'angle nord-est de la parcelle 227 et traversant la parcelle 233 ;
- la continuité de la ligne fictive précédente jusqu'à l'axe du chemin rural n° 27, dit « de la Madeleine » ;
- l'axe du chemin rural n° 27, dit « de la Madeleine ».

**000 Section AD :**

- l'axe du chemin rural n° 27, dit « de la Madeleine » en direction de l'est ;
- l'axe du chemin rural dit « du Clos Martin Bois » en direction de l'est jusqu'au prolongement de la limite nord-est de la parcelle 30 ;
- la traversée de l'espace non cadastré dans ce prolongement ;
- la limite nord de la parcelle 30 ;
- la limite est de la parcelle 29 ;
- la limite sud de la parcelle 28 (non comprise) ;

- la traversée de l'espace non cadastré en reliant l'angle sud-est de la parcelle 28 à l'angle sud-ouest de la parcelle 31 de la section YA.

**000 Section YA :**

- la limite nord des parcelles 30, 29, 22 et 132 ;

- le prolongement de la limite nord-ouest de la parcelle 132 jusqu'à l'axe du chemin d'exploitation n° 70 (cadastré 15) ;

- l'axe du chemin d'exploitation n° 70 (cadastré 15).

**000 Section ZX :**

- l'axe du chemin d'exploitation n° 59 (cadastré 49) en passant sous la voie ferrée (parcelle 51) ;

- l'axe du chemin d'exploitation n° 56 pour partie ;

- l'axe du chemin d'exploitation n° 57 ;

- la limite nord pour partie et est de la parcelle 77 ;

- la limite nord de la parcelle 61 ;

- la limite est des parcelles 60 et 34 ;

- la limite sud de la parcelle 34.

**000 Section ZE :**

- la limite est de la parcelle 13 ;

- la limite communale de Loireauxence.

**000 Section H :**

- la limite communale de Loireauxence jusqu'à la limite communale de Mauges-sur-Loire.

## Département de MAINE-ET-LOIRE

### Commune de Mauges-sur-Loire

Commune déléguée de Saint-Laurent du Mottay (297)

#### **297 Section ZA :**

- une ligne fictive reliant le point précédent à l'angle nord-est de la parcelle 97 et traversant un espace non cadastré (Loire) ;
- la limite est de la parcelle 97 ;
- une ligne fictive reliant l'angle sud-est de la parcelle 97 à l'angle nord-est de la parcelle 84 et traversant un espace non cadastré et la parcelle 85 ;
- la limite est des parcelles 84 et 12 ;
- une ligne fictive dans le prolongement de la limite est de la parcelle 12 et traversant la parcelle 11 ;
- la limite sud, pour partie, de la parcelle 11 ;
- la limite est de la parcelle 64 ;
- une ligne fictive reliant l'angle sud-est de la parcelle 64 à l'angle nord de la parcelle 95 et traversant la parcelle 46 ;
- la limite est de la parcelle 95 et son prolongement jusqu'à la limite de section ;
- la limite de section 297 ZA et 297 B (axe RD 751).

### Commune de Mauges-sur-Loire

Commune déléguée de Saint Florent le Vieil (276)

#### **276 Section ZB :**

- la limite de section 276 ZB et 276 A (axe RD 751).

#### **276 Section ZA :**

- la limite de section 276 ZA et 276 A (axe RD 751) jusqu'au droit de l'angle nord-est de la parcelle 1199 section A.

#### **276 Section A :**

- le prolongement de la limite est de la parcelle 1199 jusqu'à la limite de section 276 ZA et 276 A ;
- les limites est, sud et ouest de la parcelle 1199 ;
- le prolongement de la limite ouest de la parcelle 1199 jusqu'à la limite de section 276 ZA et 276 A.

### **276 Section ZA :**

- la limite de section 276 ZA et 276 A (axe RD 751) jusqu'au droit de l'angle sud-ouest de la parcelle 51 ;
- la traversée de l'espace non cadastré (RD 751) en reliant l'angle sud-ouest de la parcelle 51 ;
- la limite ouest, pour partie, de la parcelle 51 ;
- la limite sud des parcelles 52, 53 et 55 pour partie ;
- les limites est et sud de la parcelle 100 ;
- la limite sud des parcelles 99 et 66 ;
- la limite ouest de la parcelle 66.

### **276 Section AB :**

- la traversée de la RD 210 en reliant l'angle nord de la parcelle 65 de la section 276 ZA à l'angle ouest de la parcelle 24 ;
- la limite nord des parcelles 24 et 17 (non comprises) ;
- la traversée dans le prolongement de la limite nord de la parcelle 17 de la rue Moret ;
- la limite sud-ouest des parcelles 109 et 108 ;
- la limite ouest des parcelles 108 et 107 ;
- une ligne fictive reliant l'angle nord de la parcelle 107 à un point situé sur la limite ouest de la parcelle 106 et à 34 mètres de son angle nord-ouest et traversant la parcelle 106 ;
- une ligne fictive reliant le point précédemment défini à angle sud-est de la parcelle 14 et traversant la parcelle 13 ;
- la limite sud de la parcelle 14 ;
- une ligne fictive dans le prolongement de la limite sud de la parcelle 14 jusqu'à la limite est de la parcelle 2 et traversant les parcelles 10, 9 et 127 ;
- les limites est et sud de la parcelle 2 ;
- les limites est pour partie et sud de la parcelle 1 ;
- le prolongement de la limite sud de la parcelle 1 jusqu'à la limite de section 276 AA et 276 AB ;
- la limite de section entre 276 AA et 276 AB jusqu'au droit de l'angle sud-est de la parcelle 114 de la section AA.

### **276 Section AA :**

- la traversée de l'espace non cadastré dans le prolongement de la limite sud de la parcelle 114 ;
- les limites sud et ouest de la parcelle 114 ;
- la limite sud de la parcelle 113 ;
- la traversée de l'espace non cadastré en reliant l'angle sud-ouest de la parcelle 113 et l'angle sud-est de la parcelle 112 ;
- les limites est et nord de la parcelle 112 (non comprise) ;
- les limites nord des parcelles 97, 96, 95 et 94 (non comprises) ;
- la traversée de l'espace non cadastré jusqu'à son axe ;
- l'axe de la rue d'Enfer ;
- l'axe de la rue Jacques Cathelineau ;
- la traversée de la Place Maubert ;
- la traversée de la rue de Bretagne ;
- l'axe de la Grande Rue ;
- l'axe de la Rue Charles de Renneville ;
- la limite est, sud et ouest de la Place d'Armes ;
- la limite sud de la parcelle 384 ;
- la limite nord des parcelles 380, 382 et 381 (non comprises) ;
- la limite de section 276 AA et 276 AK.

### **276 Section AK :**

- la limite de section 276 AK et 276 AI (axe chemin rural du vieux Marillais).

## **Commune de Mauges-sur-Loire**

Commune déléguée du Marillais (190)

### **190 Section AI 2 :**

- la limite de section 190 AE et 276 AI jusqu'à son prolongement sur la limite nord de la parcelle 82 ;
- la limite nord de la parcelle 82 ;



- la limite ouest puis sud de l'espace non cadastré et non dénommé jusqu'à l'angle nord-est de la parcelle 143 ;
- la limite est des parcelles 143 et 145 ;
- la limite nord des parcelles 145, 146 et 74 ;
- le prolongement de la limite est de la parcelle 74 jusqu'à la limite de section 276 AI et 276 B ;
- la limite de section 276 AI et 276 B jusqu'à l'angle sud-ouest de la parcelle 77 section AI.

### **Commune de Mauges-sur-Loire**

Commune déléguée de Saint Florent le Vieil (276)

#### **276 Section B :**

- la limite nord de la parcelle 53 (non comprise) ;
- la limite nord-ouest de la parcelle 1276, 1272, 44, 33, 31, 29, 30, 26, 20, 995 (non comprises) ;
- la traversée de l'espace non cadastré dans le prolongement de la limite nord-ouest de la parcelle 995 ;
- la limite sud-est des parcelles 16, 1 et 2 ;
- La limite sud de la parcelle 2 ;
- la traversée de l'Evre en reliant l'angle sud-ouest de la parcelle 2 à l'angle sud-est de la parcelle 11 section 190 AD.

### **Commune de Mauges-sur-Loire**

Commune déléguée du Marillais (190)

#### **190 Section AD :**

- la limite de section 190 AD et 190 ZE ;
- la limite de section 190 AD et 190 AC ;
- la limite de section 190 AD et 190 ZE de nouveau ;
- la limite de section 190 AD et 190 AC de nouveau jusqu'au droit de l'angle sud-est de la parcelle 78 section 190 AC.

#### **190 Section ZD :**

- la limite sud-ouest de la parcelle 36 ;

- une ligne fictive reliant l'angle nord de la parcelle 38 à l'angle sortant situé sur la limite est de la parcelle 150 et traversant la parcelle 21 ;

- la limite est pour partie et sud de la parcelle 150 ;

- la limite est de l'espace non cadastré correspondant au chemin de la Billarderie jusqu'à la limite de section 190 ZD et 190 ZC.

**190 Section ZC :**

- la limite de section 190 ZC et 190 ZD (axe du chemin rural dit « la Boire du Seil »).

**190 Section ZB :**

- la limite de section 190 ZB et 190 ZD (axe du chemin rural dit « la Boire du Seil ») jusqu'au droit de l'angle sud-ouest de la parcelle 81 ;

- la limite est de l'espace non cadastré et correspondant au chemin rural de la Bâclaire au Busteau ;

- la limite nord des parcelles 70, 69, 68, 67, 66, 65, 64 et 63 ;

- la limite de la parcelle 137 située entre la parcelle 63 et la parcelle 141 (non comprise) ;

- la limite formée par la limite de la parcelle 137 et des parcelles 141, 142, 136, et 134 ;

- une ligne fictive reliant l'angle nord-ouest de la parcelle 134 à l'angle sud-ouest de la parcelle 57 de la section 000 Y de la commune de Loireauxence et traversant la parcelle 137 ainsi que la Loire.

**Département de LOIRE-ATLANTIQUE**

**Commune de Loireauxence**

Commune déléguée de Varades (000)

**000 Section YH :**

- la limite ouest de la parcelle 57 ;

- la traversée de l'espace non cadastré dans le prolongement de la limite ouest de la parcelle 57 ;

- la limite ouest de la parcelle 1 jusqu'au point de départ.

## **Article 2**

Le présent décret sera notifié aux préfets de Loire-Atlantique et de Maine-et-Loire ainsi qu'aux maires des communes de Loireauxence (Loire-Atlantique) et de Mauges-sur-Loire (Maine-et-Loire).

## **Article 3**

Le présent décret, les cartes à l'échelle 1/25 000 et les plans cadastraux annexés pourront être consultés dans les préfectures de Loire-Atlantique et de Maine-et-Loire et, chacune en ce qui la concerne, aux mairies de Loireauxence et Mauges-sur-Loire.<sup>1</sup> La délimitation de cette servitude et le présent décret pourront également être consultés sur la plateforme nationale de consultation des servitudes d'utilité publique<sup>2</sup>.

---

<sup>1</sup> Département de Loire-Atlantique :

Préfecture de la Loire-Atlantique- 6 quai Ceineray, Nantes ; Mairie de Loireauxence - 182 rue du Maréchal Foch.

Département de Maine-et-Loire :

Préfecture du Maine et Loire, place Michel Debré, Angers ; Mairie de Mauges-sur-Loire, 4 rue de la Loire.

<sup>2</sup> <https://www.geoportail-urbanisme.gouv.fr>

#### Article 4

Le ministre de la transition écologique et de la cohésion des territoires et la secrétaire d'Etat auprès du ministre de la transition écologique et de la cohésion des territoires, chargée de la biodiversité, sont chargés, chacun en ce qui le concerne, de l'exécution du présent décret, qui sera publié au *Journal officiel* de la République française.

Fait le 1<sup>er</sup> décembre 2023

Élisabeth BORNE

Par la Première ministre :

Le ministre de la transition écologique  
et de la cohésion des territoires,

Christophe BÉCHU

La secrétaire d'Etat auprès du ministre de la transition  
écologique et de la cohésion des territoires,  
chargée de la biodiversité,

Sarah EL HAÏRY

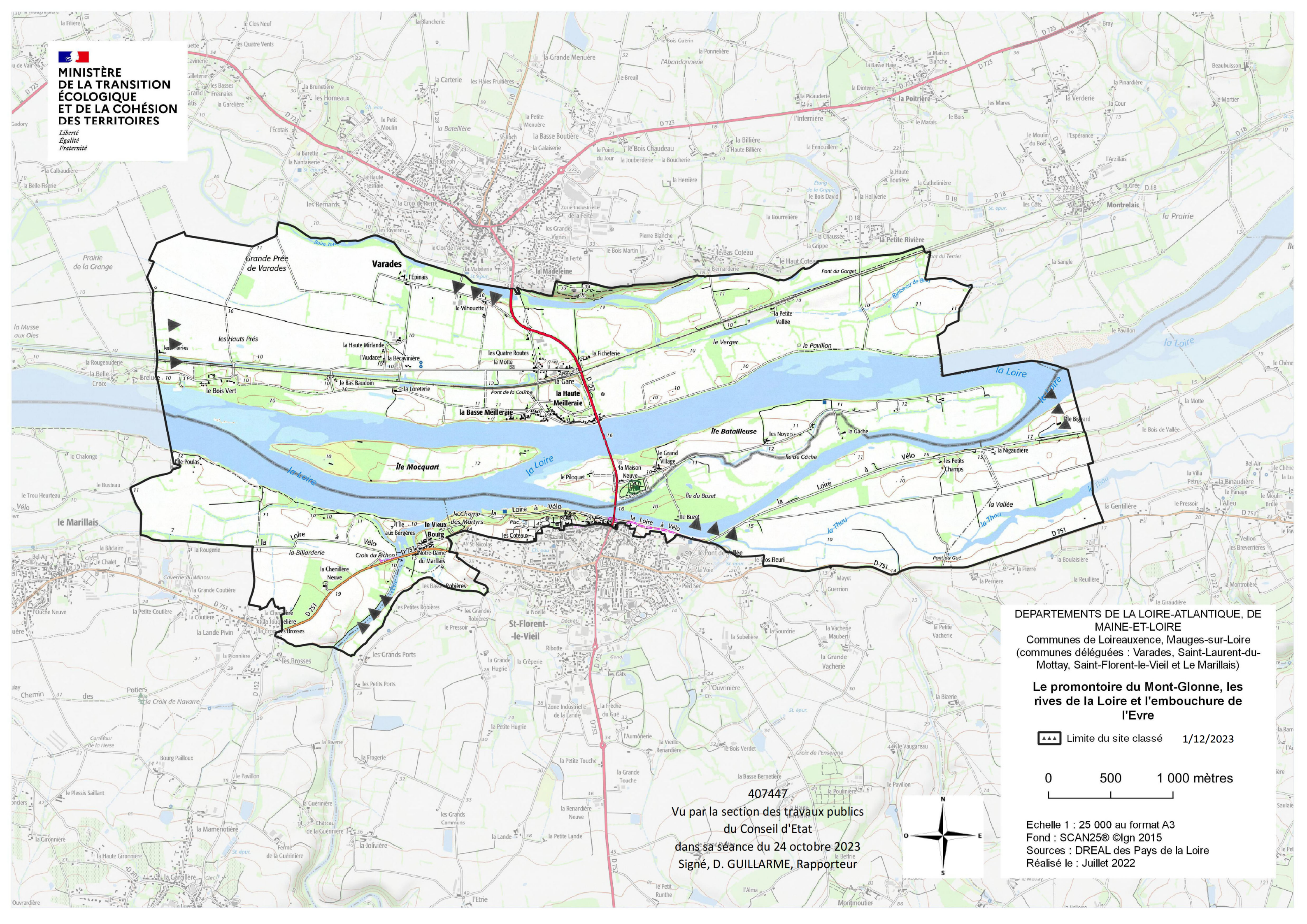

DEPARTEMENTS DE LA LOIRE-ATLANTIQUE, DE  
MAINE-ET-LOIRE  
Communes de Loireauxence, Mauges-sur-Loire  
(communes déléguées : Varades, Saint-Laurent-du-  
Mottay, Saint-Florent-le-Vieil et Le Marillais)

**Le promontoire du Mont-Glonne, les  
rives de la Loire et l'embouchure de  
l'Evre**

▲▲▲ Limite du site classé 1/12/2023

0 500 1 000 mètres

407447  
Vu par la section des travaux publics  
du Conseil d'Etat  
dans sa séance du 24 octobre 2023  
Signé, D. GUILLARME, Rapporteur

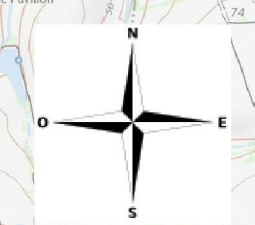

Echelle 1 : 25 000 au format A3  
Fond : SCAN25® ©Ign 2015  
Sources : DREAL des Pays de la Loire  
Réalisé le : Juillet 2022



**Décret du 1<sup>er</sup> décembre 2023**  
**portant classement parmi les sites des départements de Loire-Atlantique et de**  
**Maine-et-Loire, du Verrou du Val de Loire sur les communes du Cellier et d'Oudon**  
**(Loire-Atlantique) et d'Orée d'Anjou (Maine-et-Loire)**

NOR : TREL2309170D

**La Première ministre,**

Sur le rapport du ministre de la transition écologique et de la cohésion des territoires,

Vu le code de l'environnement, notamment ses articles L. 123-1 à L. 123-15, L. 341-1 à L. 341-6, R. 123-1 et R. 123-2, R. 341-4 et R. 341-5 ;

Vu les résultats de l'enquête publique prescrite par arrêté conjoint en date du 3 avril 2019 des préfets de Loire-Atlantique et de Maine-et-Loire, qui s'est déroulée du 13 mai 2019 au 13 juin 2019 inclus, notamment l'absence de consentement de certains propriétaires ;

Vu les avis des présidents des conseils départementaux de Maine-et-Loire en date du 12 avril 2019 et de Loire-Atlantique en date du 20 mai 2019 ;

Vu les délibérations des conseils municipaux des communes du Cellier en date du 21 mai 2019, d'Orée d'Anjou en date du 23 mai 2019 et d'Oudon en date du 28 juin 2019 ;

Vu l'avis de la commission départementale de la nature, des paysages et des sites de Maine-et-Loire en date du 19 septembre 2019 ;

Vu l'avis de la commission départementale de la nature, des paysages et des sites de Loire-Atlantique en date du 8 octobre 2019 ;

Vu l'avis de la Commission supérieure des sites, perspectives et paysages en date du 1<sup>er</sup> octobre 2020 ;

Vu l'avis de la ministre de la transition énergétique, en sa qualité de ministre chargée de l'énergie en date du 21 mars 2023 ;

Vu l'avis du ministre de l'économie, des finances et de la relance en date du 2 mai 2023 ;

Vu l'avis du ministre délégué auprès de la ministre de la transition écologique, chargé des transports, en date du 11 octobre 2023 ;

Le Conseil d'Etat (section des travaux publics) entendu ;

Considérant que la conservation du site du Verrou du Val de Loire sur le territoire des communes du Cellier, d'Oudon (Loire-Atlantique) et d'Orée d'Anjou (Maine-et-Loire), présente en raison de son caractère pittoresque, un intérêt général au sens de l'article L. 341-1 du code de l'environnement,

**Décète :**

**Article 1<sup>er</sup>**

I. – Est classé parmi les sites des départements de Loire-Atlantique et de Maine-et-Loire, le site du Verrou du Val de Loire sur le territoire des communes du Cellier, d'Oudon (Loire-Atlantique) et d'Orée d'Anjou (Maine-et-Loire), d'une superficie d'environ 1 400 hectares, délimité comme suit au II, conformément à la carte à l'échelle 1/25 000 et aux plans cadastraux annexés au présent décret.

II. – Point de départ de la description du périmètre : l'angle sud-ouest de la parcelle 308, 000 Section D de la commune du Cellier dans le département de Loire-Atlantique. Le sens de la description est celui des aiguilles d'une montre.

### **Département de LOIRE-ATLANTIQUE**

#### **Commune du Cellier**

##### **000 Section D :**

- les limites sud-ouest et nord-ouest de la parcelle 308 ;
- la limite nord-ouest des parcelles 307, 306 et 307 de nouveau ;
- la limite ouest de la parcelle 2215 ;
- la limite ouest de la parcelle 1873 ;
- la limite ouest pour partie de la parcelle 304 et son prolongement jusqu'à l'axe de la voie communale n° 5 de la Vrillère à Saint-Méen ;
- l'axe de la voie communale n°5 de la Vrillère à Saint-Méen ;
- l'axe de la route des Folies Siffait ;
- l'axe du chemin de la Cassarderie.

## Commune d'Oudon

### **000 Section AX :**

- l'axe des chemins ruraux n° 6 et 7 jusqu'à l'axe de la voie communale n° 11 ;
- l'axe de la voie communale n° 11 « le Ferry » et « bas Ferry ».

### **000 Section ZV :**

- l'axe de la voie communale n° 11 « route de Ferry ».

### **000 Section AT :**

- l'axe de la voie communale n° 11 « route de Ferry » ;
- l'axe de la rue de la Lavanderie jusqu'au chemin longeant en partie nord le plan d'eau aménagé sur la rivière le Hâvre ;
- l'axe du chemin longeant, en partie nord, le plan d'eau aménagé sur la rivière le Hâvre jusqu'à l'axe de la route Alphonse Fouschard ;
- l'axe de la route Alphonse Fouschard jusqu'à l'axe de la rue de la Côte Saint-Aubin ;
- l'axe de la rue de la Côte Saint-Aubin.

### **000 Section AY :**

- l'axe de la rue de la Côte Saint-Aubin jusqu'à l'angle nord de la parcelle 260 ;
- une ligne fictive dans le prolongement de la limite nord de la parcelle 260 jusqu'à l'axe de la rue de la Côte Saint-Aubin ;
- les limites nord de la parcelle 260 ;
- le prolongement de la limite est de la parcelle 260 sur 1 mètre vers le nord puis une ligne fictive orthogonale sur 9 mètres vers le nord-ouest puis à partir de ce point une ligne fictive reliant l'angle ouest de la parcelle 259 et traversant la parcelle 665 ;
- les limites ouest pour partie et nord de la parcelle 259 ;
- la limite nord pour partie de la parcelle 929 ;
- les limites ouest et nord de la parcelle 253 ;
- les limites ouest et nord-ouest pour partie de la parcelle 216 ;
- la limite ouest des parcelles 215 et 213 ;
- la limite nord des parcelles 213 et 933 ;
- la limite ouest pour partie et nord de la parcelle 767 ;



- la limite nord et est pour partie de la parcelle 768 ;
- la limite nord de la parcelle 190 ;
- la limite ouest pour partie et puis nord de la parcelle 645 ;
- une ligne fictive reliant l'angle nord-est de la parcelle 645 à l'angle nord-ouest de la parcelle 168, section 000 ZS et traversant le Hâvre.

**000 Section ZS :**

- les limites nord et est de la parcelle 168.

**000 Section AT :**

- la limite est et sud de la parcelle 1 ;
- la limite nord-est de la parcelle 2 ;
- la limite nord-est et sud-est de la parcelle 3 ;
- une ligne fictive reliant l'angle sud de la parcelle 3 à l'angle nord-ouest de la parcelle 279 (non comprise) ;
- la limite ouest jusqu'au point le plus à l'ouest de la parcelle 279 (non comprise) ;
- i) A partir de ce point, une ligne brisée constituée de deux parties :*
- ii) La première partie est définie sur une distance de 40 mètres vers le sud et reliant un point situé à 22 mètres de l'angle nord-ouest de la parcelle 542 ;*
- iii) La seconde partie reliant le point précédemment défini jusqu'à l'angle nord-ouest de la parcelle 542 ;*
- iv) Cette ligne brisée traversant un espace non cadastré.*
- la limite nord de la parcelle 542 ;
- une ligne fictive reliant l'angle nord-est de la parcelle 542 à l'angle nord-ouest de la parcelle 721 et traversant un espace non cadastré ;
- la limite nord de la parcelle 721 et son prolongement jusqu'à l'axe de la route départementale 751C ;
- l'axe de la route départementale 751C jusqu'à la limite nord de la parcelle 715 ;
- la limite nord pour partie de la parcelle 715 ;
- la limite nord de la parcelle 713 ;
- une ligne fictive reliant l'angle nord-est de la parcelle 713 à l'angle nord-ouest de la parcelle 416 de la section 000 AP et traversant un espace non cadastré.

### **000 Section AP :**

- la limite nord de la parcelle 416 ;
- la limite sud des parcelles 609 et 706 (non comprises) ;
- la limite ouest des parcelles 707 et 708 ;
- une ligne fictive reliant l'angle nord-ouest de la parcelle 708 à l'angle sud-ouest de la parcelle 90 et traversant deux espaces non cadastrés et la parcelle 944 ;
- la limite ouest de la parcelle 90 ;
- une ligne fictive reliant l'angle nord-ouest de la parcelle 90 à l'angle sud-ouest de la parcelle 136 et traversant un espace non cadastré ;
- la limite ouest des parcelles 136, 137, 138, 139, 140, 141, 142, 144, 145, 146 et 147 pour partie ;
- les limites sud et ouest de la parcelle 149 ;
- une ligne fictive reliant l'angle nord-ouest de la parcelle 149 à l'angle sud-ouest de la parcelle 352 de la section 000 AR et traversant la route départementale 323.

### **000 Section AR :**

- la limite ouest pour partie de la parcelle 352 ;
- les limites sud et ouest de la parcelle 353 ;
- la limite ouest des parcelles 363 et 636 ;
- une ligne fictive dans le prolongement de la limite ouest de la parcelle 636 jusqu'à la limite de section 000 AR et 000 ZR et traversant l'espace non cadastré (« RD 723 »).

### **000 Section ZR :**

- la limite de section 000 AR et 000 ZR jusqu'à un point issu du prolongement de la limite ouest de la parcelle 117 et traversant un espace non cadastré ;
- à partir de ce point une ligne fictive reliant l'angle sud-ouest de la parcelle 117 et traversant la parcelle 165 ;
- la limite ouest des parcelles 117 et 116 ;
- une ligne fictive reliant l'angle nord-ouest de la parcelle 116 à l'angle sud-est de la parcelle 120 et traversant la parcelle 165 ;
- la limite ouest de la parcelle 165 ;
- la limite ouest pour partie de la parcelle 163 jusqu'à un point situé à 20 mètres de son angle sud-ouest ;

- une ligne fictive traversant les parcelles 163, 100 et 99 à 20 mètres de leur limite sud ;
- la limite est, pour partie, de la parcelle 99 et son prolongement jusqu'à l'axe de l'espace non cadastré « Le moulin du Cadoreau » ;
- l'axe de l'espace non cadastré « Le moulin du Cadoreau » jusqu'à un point issu du prolongement de la limite ouest de la parcelle 149 ;
- la ligne fictive issue de ce prolongement ;
- la limite ouest pour partie de la parcelle 149 ;
- la limite sud des parcelles 182 et 184 et le prolongement de cette dernière jusqu'à l'axe de la voie communale n° 61 « le Cadoreau » ;
- l'axe de la voie communale n° 61 « le Cadoreau » jusqu'à un point issu du prolongement de la limite est de la parcelle 149 ;
- la ligne fictive issue de ce prolongement ;
- la limite est, pour partie, de la parcelle 149 ;
- la limite nord de la parcelle 197 ;
- une ligne fictive reliant l'angle nord-est de la parcelle 197 à un point situé sur la limite ouest de la parcelle 49 et à 38 mètres de l'axe de la voie communale n° 61 ;
- à partir de ce point, la limite ouest pour partie de la parcelle 49 et son prolongement jusqu'à l'axe de la voie communale n° 61 ;
- l'axe de la voie communale n° 61 jusqu'à un point issu du prolongement de la limite est de la parcelle 33 ;
- la ligne fictive issue de ce prolongement ;
- la limite est pour partie de la parcelle 33.

**000 Section AR :**

- la limite sud des parcelles 108 et 109 (non comprises) ;
- la limite de section 000 AR et 000 ZR jusqu'à l'angle nord-est de la parcelle 130 ;
- la limite est de la parcelle 130 ;
- la limite nord pour partie de la parcelle 133 ;
- une ligne fictive reliant l'angle nord-est de la parcelle 133 à l'angle nord-ouest de la parcelle 354 de la section 000 ZO et traversant un espace non cadastré.

## **000 Section ZO :**

- la limite nord de la parcelle 354 ;
- une ligne fictive reliant l'angle nord-est de la parcelle 354 à l'angle sud-ouest du bâti existant (non compris) de la parcelle 353 et en le contournant par le sud ;
- le contournement du bâti existant (non compris) sur les parcelles 333 et 334 ;
- la limite nord, pour partie, de la parcelle 334 ;
- une ligne fictive reliant l'angle nord-est de la parcelle 334 à l'angle sud-ouest de la parcelle 525 et traversant les parcelles 833, 778 et 541 ;
- à partir de l'angle sud-ouest, la limite sud pour partie de la parcelle 525 sur une distance de 14 mètres ;
- une ligne fictive orthogonale à la limite sud de la parcelle 525 jusqu'à son intersection avec la limite sud de la parcelle 541 et traversant la parcelle 541 ;
- la limite sud pour partie de la parcelle 541 ;
- la limite ouest de la parcelle 348 sur une distance de 23 mètres à partir de son angle sud-ouest ;
- à partir de ce point une ligne fictive reliant l'angle nord-ouest de la parcelle 795 et traversant les parcelles 348, 347, 346, 345, 344 et 343 ;
- la limite nord de la parcelle 795 ;
- les limites ouest des parcelles 792, 790 et 788 ;
- la limite nord des parcelles 788 et 339 ;
- la limite est de la parcelle 339 jusqu'à l'angle sud-est du bâtiment existant situé sur cette limite de parcelle ;
- à partir de ce point une ligne fictive reliant un point situé sur la limite est de la parcelle 531 et à 21 mètres de son angle sud-est et traversant cette parcelle ;
- la limite est pour partie de la parcelle 531 ;
- la limite nord pour partie de la parcelle 320 ;
- une ligne fictive reliant l'angle nord-est de la parcelle 320 à l'angle nord-ouest de la parcelle 274 ;
- la limite sud des parcelles 277 et 276 (non comprises) ;
- une ligne fictive reliant l'angle sud-est de la parcelle 276 à l'angle nord-ouest de la parcelle 272 et traversant la parcelle 464 ;
- la limite nord de la parcelle 272 ;

- une ligne fictive reliant l'angle nord-est de la parcelle 272 à l'angle nord-ouest de la parcelle 810 traversant les parcelles 508 et 809 et en contournant la bâti existant (non compris) sur la parcelle 508 ;

- les limites nord pour partie et est de la parcelle 810 et son prolongement jusqu'à la limite de section 000 ZO et 000 AN ;

- la limite de section 000 ZO et 000 AN jusqu'à un point situé au droit de l'angle nord-ouest de la parcelle 1554.

### **000 Section AN :**

- l'axe de la voie communale n° 33 « Blanche Lande » ;

- l'axe de la voie communale n° 35 « Moulin de la Durandière » jusqu'à un point issu du prolongement de la limite nord-ouest de la parcelle 447 ;

- à partir de ce point une ligne fictive reliant l'angle nord-ouest de la parcelle 447 et traversant la parcelle 448 ;

- la limite est des parcelles 447, 446 et 445 jusqu'à l'angle sortant de la parcelle 444 ;

- une ligne fictive dans le prolongement de la limite précédente jusqu'à son intersection avec la limite nord-ouest de la parcelle 223 et traversant la parcelle 444.

### **000 Section ZK :**

- la limite nord-ouest de la parcelle 223 ;

- la limite ouest, nord et est pour partie de la parcelle 95 ;

- la limite nord de la parcelle 221 ;

- une ligne fictive prolongeant la limite nord de la parcelle 221 jusqu'à la limite ouest de la parcelle 216 et traversant la parcelle 307 ;

- les limites ouest et nord pour partie de la parcelle 216 ;

- la limite nord de la parcelle 92 ;

- les limites nord et est de la parcelle 91 ;

- une ligne fictive reliant l'angle est de la parcelle 91 à l'angle sud-ouest de la parcelle 78 et traversant la parcelle 225 (« voie ferrée Nantes-Angers ») ;

- une ligne fictive, reliant l'angle sud-ouest, de la parcelle 78, et le point n° 1 (Pt 1) de coordonnées X = 381 914 et Y = 6 703 545 (RGF93LAMB93) positionné sur la section ZL.

### **000 Section ZL :**

- une ligne fictive reliant le point n° 1 (Pt 1) au point n° 2 (Pt 2) de coordonnées X = 382 070 et Y = 6 703 528 (RGF93LAMB93) ;
- une ligne fictive reliant le point n° 2 (Pt 2) au point n° 3 (Pt 3) de coordonnées X = 382 427 et Y = 6 703 281 (RGF93LAMB93) ;
- la limite communale d'Oudon et Ancenis-Saint Géréon vers le sud.

## **Département du MAINE-ET-LOIRE**

### **Commune d'Orée d'Anjou**

Commune déléguée de Drain (126)

### **126 Section A :**

- la limite communale d'Orée d'Anjou et d'Ancenis Saint Géréon jusqu'au point n° 4 (Pt 4) de coordonnées X = 381 482 et Y = 6 702 854 (RGF93LAMB93) ;
- une ligne fictive reliant le point n° 4 (Pt 4) au point n° 5 (Pt 5) de coordonnées X = 381 077 et Y = 6 702 663 (RGF93LAMB93).

### **126 Section ZA :**

- à partir du point n° 5 (Pt 5) une ligne fictive le reliant à l'angle nord-est de la parcelle 8 (« Berge ouest de la Boire de la Rompure ») ;
- la limite est des parcelles 8, 17, 13 et 19 ;
- la limite nord des parcelles 21, 22, 23, 24 et 135 ;
- une ligne fictive reliant l'angle nord-est de la parcelle 135 à l'angle nord-ouest de la parcelle 75 et traversant un espace non cadastré ;
- les limites nord et est de la parcelle 75 et son prolongement jusqu'à la limite nord de la parcelle 118 et traversant le chemin rural dit « Des Quatre Mares » ;
- les limites nord pour partie et est de la parcelle 118 ;
- une ligne fictive reliant l'angle sud-est de la parcelle 118 à la limite de section ;
- la limite de section jusqu'au droit de l'angle nord-est de la parcelle 35 de la section 126 ZH ;
- à partir de ce point une ligne fictive reliant l'angle nord-est de la parcelle 35 de la section 126 ZH .

### **126 Section ZH :**

- la limite est de la parcelle 35 ;
- la limite nord pour partie, est et sud pour partie, de la parcelle 437 ;
- la limite est de la parcelle 22 ;
- la limite est des parcelles 18 et 17 ;
- une ligne fictive dans le prolongement de la limite est de la parcelle 17 jusqu'à l'axe du chemin rural de la Galloire ;
- l'axe du chemin rural de la Galloire jusqu'à l'axe du chemin rural dit des Hauts, compris entre les parcelles 434 et 107 ;
- l'axe du chemin rural dit des Hauts.

### **126 Section F :**

- l'axe du chemin rural dit des Hauts jusqu'au droit de l'angle sud-est de la parcelle 674 ;
- une ligne fictive reliant l'angle sud de la parcelle 674 ;
- la limite sud-ouest de la parcelle 674 ;
- une ligne fictive dans le prolongement de la limite sud-ouest de la parcelle 674 à l'axe du chemin dit « de Bazauges ».

## **Commune d'Orée d'Anjou**

Commune déléguée de CHAMPTOCEAUX (069)

### **069 Section ZA :**

- l'axe du chemin rural dit « de Bazauges » ;
- l'axe de la voie communale n° 5 de Champtoceaux à la route départementale 751 jusqu'au droit de l'angle nord-est de la parcelle 3 ;
- la ligne fictive issue du prolongement de la limite nord de la parcelle 3 ;
- la limite sud pour partie de la parcelle 4 ;
- les limites est et sud de la parcelle 2 ;
- les limites est pour partie et sud de la parcelle 4 ;
- les limites est et sud de la parcelle 1 et le prolongement de sa limite sud jusqu'à l'axe du chemin rural de la voie communale n° 5 à la Houssaye.

### **069 Section ZB :**

- l'axe du chemin rural de la voie communale n° 5 à la Houssaye jusqu'au droit de l'angle sud-ouest de la parcelle 73 ;
- la ligne fictive dans le prolongement de la limite ouest de la parcelle 73 ;
- la limite ouest pour partie de la parcelle 73 ;
- la limite nord de la parcelle 71 (non comprise) ;
- une ligne fictive dans le prolongement de la limite nord de la parcelle 71 jusqu'à la limite ouest de la parcelle 70 et traversant la parcelle 70 ;
- la limite ouest pour partie de la parcelle 70 ;
- la limite sud de la parcelle 88 et son prolongement jusqu'à l'axe du chemin rural de la Haute Houssaye à la route départementale 751 ;
- l'axe du chemin rural de la Haute Houssaye à la route départementale 751 jusqu'à l'angle nord-est de la parcelle 94 ;
- une ligne fictive issue du prolongement de la limite nord de la parcelle 94 et de la limite nord du bâtiment existant sur la parcelle 2 ;
- la limite nord de la parcelle 94 ;
- la limite nord du bâtiment existant (non compris) de la parcelle 2 ;
- une ligne fictive reliant l'angle nord-ouest du bâtiment existant de la parcelle 2 à un point situé sur la limite est de la parcelle 1 et à 12 mètres de son angle sud et traversant la parcelle 2 ;
- les limites est et sud de la parcelle 1 et son prolongement jusqu'à l'axe de l'espace non cadastré.

### **069 Section AK :**

- l'axe de l'espace non cadastré jusqu'au droit de l'angle sud-est de la parcelle 455 ;
- une ligne fictive issue du prolongement de la limite sud de la parcelle 455 ;
- la limite sud des parcelles 455 et 202 ;
- la limite est pour partie et sud de la parcelle 133 ;
- la limite ouest des parcelles 133, 132, 131, 130, 129, 126, 125, 119, 118, 117, 116 pour partie ;
- la limite sud de la parcelle 36 ;
- une ligne fictive reliant l'angle sud-ouest de la parcelle 36 à l'angle sud-est de la parcelle 90 de la section 069 AI et traversant un espace non cadastré.



## **069 Section AI :**

- la limite sud pour partie de la parcelle 90 ;
- une ligne fictive, reliant un point situé sur la limite sud de la parcelle 90 et à 26 mètres de son angle sud-est à l'angle nord-ouest de la parcelle 381 et traversant la parcelle 382 ;
- la limite est et sud pour partie de la parcelle 382 ;
- la limite est de la parcelle 99 ;
- les limites est, sud et ouest pour partie de la parcelle 447 ;
- la limite sud de la parcelle 432 ;
- une ligne fictive reliant l'angle sud-ouest de la parcelle 432 à l'angle sud-est de la parcelle 209 et traversant la parcelle 450 ;
- la limite sud des parcelles 209, 392 et 391 ;
- la limite ouest, des parcelles 391, 392, 359 et 338 ;
- la limite sud pour partie et ouest de la parcelle 219 ;
- la limite sud pour partie de la parcelle 222 et son prolongement jusqu'à la limite est de la parcelle 229 et traversant un espace non cadastré ;
- la limite est pour partie de la parcelle 229 (non comprise) ;
- la limite sud de la parcelle 51 ;
- la limite sud pour partie de la parcelle 50 ;
- la limite est des parcelles 49, 48 et 230 ;
- la limite sud-ouest des parcelles 230 et 47 ;
- une ligne fictive reliant l'angle sud-ouest de la parcelle 47 à la limite sud de la parcelle 440 et traversant un espace non cadastré ;
- la limite sud pour partie et ouest de la parcelle 440 ;
- la limite nord-ouest des parcelles 441, 45, 44 et 43 pour partie ;
- les limites sud-ouest et nord-ouest de la parcelle 40 ;
- les limites sud et ouest pour partie de la parcelle 38 ;
- la limite sud de la parcelle 32 ;
- la limite est pour partie de la parcelle 31 ;

- la limite est des parcelles 264 et 265 ;
- une ligne fictive reliant l'angle sud-est de la parcelle 265 à l'angle sud-ouest de la parcelle 269 et traversant la parcelle 268 ;
- à partir de ce point une ligne fictive reliant l'angle sud-est de la parcelle 271 et traversant les parcelles 268 et 271 ;
- la limite sud de la parcelle 271 ;
- une ligne fictive reliant l'angle sud-ouest de la parcelle 271 à l'angle nord-est de la parcelle 360 et traversant un espace non cadastré ;
- une ligne fictive reliant l'angle entrant situé sur la limite nord de la parcelle 360 à l'angle nord-ouest de la parcelle 361 et traversant la parcelle 360 ;
- la limite ouest de la parcelle 361 ;
- une ligne fictive reliant l'angle sud-ouest de la parcelle 361 à l'angle nord-ouest de la parcelle 325 et traversant la parcelle 368 ;
- la limite ouest des parcelles 325, 328 et 327 ;
- une ligne fictive reliant l'angle sud-ouest de la parcelle 327 à l'angle nord-ouest de la parcelle 289 et traversant les parcelles 282 et 283 ;
- la limite ouest des parcelles 289 et 288 ;
- une ligne fictive reliant l'angle sud-ouest de la parcelle 288 à l'angle nord-ouest de la parcelle 292 et traversant la parcelle 287 ;
- la limite ouest de la parcelle 292 ;
- une ligne fictive reliant l'angle sud-ouest de la parcelle 292 à un point situé sur la limite nord de la parcelle 314 et à 25 mètres de l'angle nord-ouest de la parcelle 313 et traversant les parcelles 294 et 295 ;
- à partir de ce point une ligne fictive reliant un point situé sur la limite nord de la parcelle 315 (non comprise) et à 10 mètres (vers l'ouest) de son angle nord-est et traversant la parcelle 314 ;
- la limite sud pour partie de la parcelle 314 ;
- la limite est de la parcelle 317 et son prolongement jusqu'à l'axe de l'espace non cadastré.

**069 Section AO :**

- la limite de section 069 AO et 069 AI ;
- la limite de section 069 AO et 069 ZC (« Axe chemin du Quartron ») jusqu'au droit de l'angle sud-est de la parcelle 97 ;

- une ligne fictive dans le prolongement de la limite sud de la parcelle 97 ;
- la limite sud des parcelles 97, 743, 742, 96, 88, 732, 738, 739, 74, 73, 72 et 71 ;
- la limite ouest des parcelles 71, 70, 69, 67 et 66 et son prolongement jusqu'à la limite de section 069 AO et 069 AE ;
- l'axe de l'espace non cadastré jusqu'à la limite des sections 069 AO, 069 AE et 069 AI.

**069 Section AE :**

- la limite de section 069 AE et 069 AI ;
- la limite est pour partie de la parcelle 564 (non comprise) ;
- la limite nord des parcelles 564, 565 et 589 (non comprises) ;
- une ligne fictive reliant l'angle nord-ouest de la parcelle 589 à l'angle sud-est de la parcelle 519 et traversant la parcelle 520 ;
- les limites est et nord de la parcelle 519 (non comprise) ;
- une ligne fictive issue du prolongement de la limite sud de la parcelle 213 et traversant le chemin dit « des Marionnières » ;
- la limite sud des parcelles 213 et 194 ;
- la limite ouest pour partie de la parcelle 194 ;
- une ligne fictive issue du prolongement de la limite sud de la parcelle 322 et traversant le chemin dit « de la Sencie » ;
- les limites sud et ouest de la parcelle 322 ;
- la limite sud des parcelles 461 pour partie, 148 et 145 ;
- la limite est de la parcelle 325 ;
- les limites nord et ouest du bâti existant (non compris) sur les parcelles 325, 326 et 327 ;
- la limite est de la parcelle 328 ;
- la limite est des parcelles 315, 313, 312, 311 et 310 ;
- les limites est et sud de la parcelle 375 ;
- la limite est pour partie de la parcelle 472 ;
- une ligne fictive reliant l'angle sud-est de la parcelle 472 à l'angle nord-ouest de la parcelle 571 et traversant la parcelle 306 ;

- les limites est pour partie et sud de la parcelle 306 ;
- les limites sud et ouest de la parcelle 333 ;
- la limite ouest de la parcelle 332 ;
- la limite sud des parcelles 344, 463, 464 et 462 ;
- la limite nord du bâti existant (non compris) situé sur la parcelle 347 ;
- une ligne fictive reliant l'angle sud-ouest de la parcelle 347 à l'angle sud-est de la parcelle 350 et traversant la parcelle 348 ;
- la limite sud de la parcelle 350 ;
- la limite sud de la parcelle 351 et la limite nord du bâti existant (non compris) sur cette parcelle ;
- la limite sud et ouest pour partie de la parcelle 354.

#### **069 Section AD :**

- les limites sud et ouest de la parcelle 92 ;
- la limite ouest de la parcelle 91 et son prolongement jusqu'à l'axe de la rue du docteur Giffard (« RD 751 ») ;
- l'axe de la rue du docteur Giffard (« RD 751 ») jusqu'à l'axe de la rue de Bretagne (« RD 751 ») ;
- l'axe de la rue de Bretagne (« RD 751 ») jusqu'au droit de l'angle nord-est de la parcelle 69 ;
- la limite sud des parcelles 6, 7 et 6 de nouveau ;
- le contournement de la parcelle 9 (non comprise) par le nord ;
- la limite ouest de la parcelle 1256 (non comprise) ;
- la limite nord pour partie de la parcelle 749 (non comprise) ;
- une ligne fictive orthogonale au prolongement de la limite ouest de la parcelle 749 (non comprise) vers l'ouest et sur une distance de 46 mètres et traversant un espace non cadastré ;
- une ligne fictive orthogonale à la ligne fictive précédente dirigée vers le sud sur 18 mètres ;
- à partir de ce point une ligne fictive reliant l'angle sud-est de la parcelle 1171 ;
- la limite sud de la parcelle 1171 ;

- la limite nord de la parcelle 1169 pour partie jusqu'à un point issu du prolongement de la limite est de la parcelle 14 ;

- à partir de ce point une ligne fictive reliant l'angle sud-est de la parcelle 14 et traversant un espace non cadastré ;

- la limite est pour partie de la parcelle 14 ;

- les limites nord et ouest du bâti existant (non compris) situé sur la parcelle 14 ;

- la limite sud de la parcelle 15 et son prolongement jusqu'à la limite ouest de la parcelle 48 et traversant les parcelles 56, 55, 53 et 48 ;

- la limite est pour partie et sud de la parcelle 49 ;

- une ligne fictive reliant l'angle sud-ouest de la parcelle 49 à l'angle sud-est de la parcelle 44 et traversant la parcelle 43 ;

- la limite nord pour partie de la parcelle 43 (non comprise) ;

- une ligne fictive dans le prolongement de la limite nord de la parcelle 43 (non comprise) jusqu'au bâtiment principal existant orienté nord/sud, sur la parcelle 45 et traversant les parcelles 44 et 45 ;

- la limite sud pour partie de la parcelle 45 ;

- une ligne brisée traversant la parcelle 45 et définie comme suit :

*i)* La limite ouest du bâtiment principal existant orienté nord/sud ;

*ii)* Une ligne fictive dans le prolongement de la limite ouest du bâtiment (orienté nord/sud), vers le nord sur une distance de 10 mètres par rapport à son angle nord ;

*iii)* Une ligne fictive orthogonale vers l'est sur une distance de 5 mètres ;

*iv)* A partir de ce point une ligne fictive reliant l'angle sud-ouest du bâtiment existant situé sur la limite nord de la parcelle ;

*v)* La limite ouest du bâtiment existant ;

- une ligne fictive dans le prolongement de la limite ouest du bâtiment existant situé sur la limite nord de la parcelle 45 jusqu'à la limite sud de la parcelle 23 et traversant la parcelle 1185 ;

- la limite sud pour partie de la parcelle 23 ;

- la limite est des parcelles 800 et 32 ;

- la traversée de la place des piliers dans le prolongement de la limite est de la parcelle 32 jusqu'à l'axe de la rue des Remparts à l'est de la parcelle 735 ;

- l'axe de la rue des Remparts.

### **000 Section AB :**

- la limite de section 000 AB et 000 AC.

### **Commune d'Orée d'Anjou**

Commune déléguée de La Varenne (360)

### **360 Section D :**

- l'axe de la RD 751 de Cosne à la Pointe de Saint Gildas jusqu'à la limite de section 360 D et 360 AI ;

- une ligne fictive reliant l'angle sud de la parcelle 285 ;

- la limite sud-ouest de la parcelle 285.

### **360 Section AI :**

- les limites sud-est et est de la parcelle 14 ;

- la limite sud de la parcelle 8 ;

- les limites est, sud et ouest pour partie de la parcelle 17 ;

- les limites sud et ouest pour partie de la parcelle 12 ;

- la limite sud-ouest de la parcelle 114 ;

- la limite sud-est pour partie de la parcelle 112 ;

- les limites nord-est pour partie sud-est et sud-ouest de la parcelle 113 ;

- les limites nord-est des parcelles 109 et 108 (non comprises) ;

- la limite nord-ouest de la parcelle 107 ;

- le contournement de la parcelle 105 (non comprise) par le nord ;

- les limites sud-est, sud-ouest et nord-ouest de la parcelle 102 ;

- la limite sud des parcelles 4 et 2 et son prolongement jusqu'à la limite est de la parcelle 99 et traversant un espace non cadastré (« la Bridonnière »)

- la limite est pour partie et sud de la parcelle 99.

### **360 Section D :**

- la limite de section 360 AI et 360 D jusqu'à la parcelle 706 ;

- la limite est des parcelles 706, 704, 703 et 702 ;

- une ligne fictive reliant l'angle sud-est de la parcelle 702 à l'angle nord-ouest de la parcelle 695 et traversant la parcelle 692 ;

- les limites nord et est de la parcelle 695 et le prolongement de la limite est jusqu'à l'axe du chemin rural dit « des Muraillettes » ;

- l'axe du chemin rural dit « des Muraillettes » ;

- l'axe de la voie communale n°1 Chemin rural dit « de la Grève » (« Queue de Luce »).

### **360 Section C :**

- l'axe de la voie communale n°1 Chemin rural dit « de la Grève » (« Queue de Luce »).

### **360 Section D :**

- l'axe de la voie communale n°1 Chemin rural dit « de la Grève » (« Queue de Luce ») jusqu'au droit de l'angle sud-est de la parcelle 769 ;

- une ligne fictive dans le prolongement de la limite est de la parcelle 769 ;

- la limite est de la parcelle 769 ;

- les limites est et nord de la parcelle 46 ;

- une ligne fictive, reliant l'angle sud-ouest de la parcelle 802 à l'angle sud-est de la limite de section (au droit de l'angle sud de la parcelle 8).

## **Commune du Cellier**

### **000 Section F :**

- l'axe de la Boire jusqu'au droit de l'angle sud-est de la parcelle 36 ;

- à partir de ce point une ligne fictive reliant le début de la courbe vers le nord de la parcelle 33 (non comprise) ;

- la limite est des parcelles 33 et 34 (non comprises) ;

- une ligne fictive reliant l'angle nord-est de la parcelle 34 à l'angle sud-ouest de la parcelle 308 section 000 D, sur la commune du Cellier, point de départ et traversant la Loire.

## **Article 2**

Sont abrogés par le présent décret :

- l'arrêté du ministre de l'instruction publique et des Beaux-Arts, du 27 décembre 1935 portant classement parmi les sites et monuments naturels de caractère artistique, historique, scientifique, légendaire ou pittoresque du département de Maine-et-Loire, du site dit « la promenade du Champalud » à Champtoceaux (Orée d'Anjou) ;

- l'arrêté du ministre, secrétaire d'Etat à l'éducation nationale, du 26 novembre 1942 portant inscription parmi les sites et monuments naturels de caractère artistique, historique,

scientifique, légendaire ou pittoresque du département de la Loire-Inférieure, du site de la propriété de Saint-Méen et les ruines des Folies Siffait au Cellier ;

- l'arrêté du ministre, secrétaire d'Etat à l'éducation nationale, du 26 novembre 1942 portant inscription parmi les sites et monuments naturels de caractère artistique, historique, scientifique, légendaire ou pittoresque du département de la Loire-Inférieure, du site dit « la Chapelle Saint-Méen, le prieuré et leurs abords » au Cellier.

- l'arrêté du ministre, secrétaire d'Etat à l'éducation nationale, du 9 décembre 1942, portant classement parmi les sites et monuments naturels de caractère artistique, historique, scientifique, légendaire ou pittoresque du département de la Loire-Inférieure, du site dit « La Tour crénelée de la Marlaisière » à Oudon ;

- l'arrêté du ministre de l'éducation nationale du 8 décembre 1948, portant classement parmi les sites et monuments naturels de caractère artistique, historique, scientifique, légendaire ou pittoresque du département de la Loire-Inférieure, du site de la propriété dite « La Micotière » à Oudon ;

### **Article 3**

Le présent décret sera notifié aux préfets de Loire-Atlantique et de Maine-et-Loire ainsi qu'aux maires des communes du Cellier, d'Oudon (Loire-Atlantique) et d'Orée d'Anjou (Maine-et-Loire).

### **Article 4**

Le présent décret, les cartes à l'échelle 1/25 000 et les plans cadastraux annexés pourront être consultés dans les préfectures de Loire-Atlantique et de Maine-et-Loire et chacune en ce qui la concerne, aux mairies du Cellier, d'Oudon et d'Orée d'Anjou.<sup>1</sup> La délimitation de cette servitude et le présent décret pourront également être consultés sur la plateforme nationale de consultation des servitudes d'utilité publique<sup>2</sup>.

---

<sup>1</sup> Département de Loire-Atlantique :

Préfecture de la Loire-Atlantique- 6 quai Ceineray, Nantes ; Mairie du Cellier - 62 rue de Bel Air ; Mairie d'Oudon, 150 rue d'Anjou.

Département de Maine-et-Loire :

Préfecture du Maine et Loire, place Michel Debré, Angers ; Mairie d'Orée d'Anjou, 4 rue des Noues.

<sup>2</sup> <https://www.geoportail-urbanisme.gouv.fr>



## Article 5

Le ministre de la transition écologique et de la cohésion des territoires et la secrétaire d'Etat auprès du ministre de la transition écologique et de la cohésion des territoires, chargée de la biodiversité, sont chargés, chacun en ce qui le concerne, de l'exécution du présent décret, qui sera publié au *Journal officiel* de la République française.

Fait le 1<sup>er</sup> décembre 2023

Elisabeth BORNE

Par la Première ministre :

Le ministre de la transition écologique  
et de la cohésion des territoires,

Christophe BÉCHU

La secrétaire d'État auprès du ministre de la transition  
écologique et de la cohésion des territoires,  
chargée de la biodiversité,

Sarah EL HAÏRY

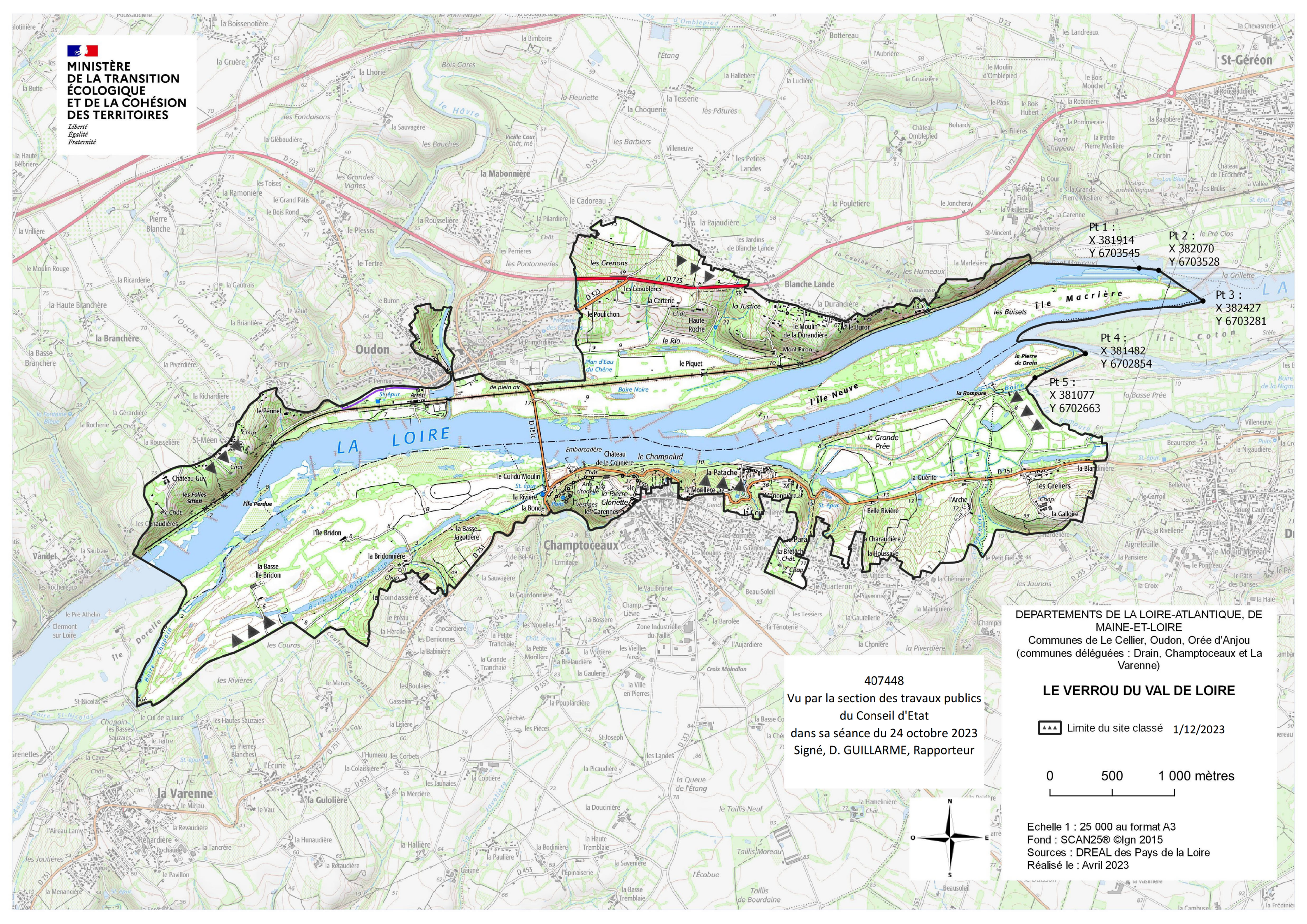

DEPARTEMENTS DE LA LOIRE-ATLANTIQUE, DE  
MAINE-ET-LOIRE  
Communes de Le Cellier, Oudon, Orée d'Anjou  
(communes déléguées : Drain, Champtoceaux et La  
Varenne)

**LE VERROU DU VAL DE LOIRE**

▲▲▲ Limite du site classé 1/12/2023

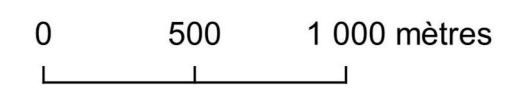

407448  
Vu par la section des travaux publics  
du Conseil d'Etat  
dans sa séance du 24 octobre 2023  
Signé, D. GUILLARME, Rapporteur

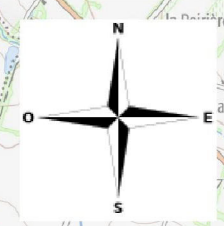

Echelle 1 : 25 000 au format A3  
Fond : SCAN25© Ign 2015  
Sources : DREAL des Pays de la Loire  
Réalisé le : Avril 2023



**PRÉFET  
DE LA LOIRE-  
ATLANTIQUE**

*Liberté  
Égalité  
Fraternité*

**Direction de la coordination des politiques  
publiques et de l'appui territorial**  
Bureau des procédures environnementales et foncières

**Arrêté n° 2024/BPEF/043**

portant approbation du tracé de détail et établissement de servitudes d'appui, de passage, d'élagage et d'abattage d'arbres, dans le cadre des travaux de reconstruction partielle en technique souterraine de la ligne électrique aérienne 90 000 volts LION D'OR – LE PRAUD et des travaux dans les postes encadrants sur les communes de Basse-Goulaine et Haute-Goulaine

**LE PRÉFET DE LA LOIRE-ATLANTIQUE**

Chevalier de la Légion d'honneur  
Chevalier de l'ordre national du Mérite

**Vu** le Code de l'énergie, et notamment ses articles L 323-3 à L 323-9 et R 323-7 à D 323-16 ;

**Vu** l'arrêté préfectoral n°2023/BPEF/122 en date du 6 décembre 2023 déclarant d'utilité publique, en vue de l'établissement de servitudes, les travaux de reconstruction partielle en technique souterraine de la ligne électrique aérienne 90 000 volts LION D'OR – LE PRAUD et des travaux dans les postes encadrants sur les communes de Basse-Goulaine et Haute-Goulaine ;

**Vu** l'arrêté préfectoral n°2024/BPEF/003 en date du 22 janvier 2024 prescrivant sur la commune de Haute-Goulaine l'ouverture d'une enquête parcellaire préalable à l'établissement des servitudes légales prévues par l'article L 323-4 du code de l'énergie dans le cadre des travaux de reconstruction partielle en technique souterraine de la ligne électrique aérienne 90 000 volts LION D'OR – LE PRAUD et des travaux dans les postes encadrants sur les communes de Basse-Goulaine et Haute-Goulaine ;

**Vu** la requête reçue en Préfecture le 12 janvier 2024 présentée par la Société RTE Réseau Transport d'Électricité en vue d'obtenir l'établissement des servitudes d'appui, de passage, d'élagage et d'abattage sur les terrains traversés par le tracé de la liaison électrique aérienne 90 000 volts LION D'OR – LE PRAUD ;

**Vu** le dossier constitué par la Société RTE, en vue de la mise en œuvre d'une enquête parcellaire, comprenant un plan parcellaire (cf : *annexe 1*) et un état parcellaire par commune indiquant les propriétés devant être atteintes par les servitudes ;

**Vu** le procès-verbal de synthèse des observations du 12 février 2024, le rapport et l'avis favorable du commissaire-enquêteur en date du 15 février 2024 ;

**Vu** le courrier en date du 28 février 2024 par lequel la Société RTE confirme sa demande de prise de l'arrêté d'établissement des servitudes en y joignant un état parcellaire (cf : *annexe 2*) ;

**Considérant** que toutes les formalités prescrites par les lois et règlements ont été régulièrement accomplies ;

**Sur** la proposition du secrétaire général de la préfecture de la Loire-Atlantique ;

## ARRÊTE

**ARTICLE 1<sup>er</sup>** : Sont approuvées les dispositions des tracés de détail des travaux de reconstruction partielle en technique souterraine de la ligne électrique aérienne 90 000 volts LION D'OR – LE PRAUD et les travaux dans les postes encadrants sur les communes de Basse-Goulaine et Haute-Goulaine, telles qu'elles figurent sur les plans parcellaires et état parcellaire annexés au présent arrêté, ainsi que l'établissement des servitudes d'appui, de passage, d'élagage et d'abattage d'arbres liées à ces tracés.

**ARTICLE 2** : Les droits des tiers sont et demeurent préservés.

**ARTICLE 3** : Le présent arrêté n'entraîne l'établissement des servitudes que sur les parcelles pour lesquelles toutes les formalités prescrites par la loi ont été régulièrement accomplies et dont l'état est également annexé :

- « GOULAINÉ – LE PRAUD » :

Commune de Haute-Goulaine : 2 parcelles cadastrées CL44 et CE108

**ARTICLE 4** : Le bénéficiaire des servitudes est Réseau de Transport d'Électricité (RTE) – 6 rue Kepler, 44240 La Chapelle sur Erdre.

**ARTICLE 5** : Le présent arrêté est, en outre, notifié au directeur de RTE, qui le notifie à chaque propriétaire, ainsi qu'à chaque exploitant intéressé, par lettre recommandée avec demande d'avis de réception ou exploit d'huissier.

Au cas où un propriétaire ne pourrait être atteint, la notification est faite soit à son mandataire, soit au gardien de la propriété ou, à défaut, au maire de la commune concernée.

**ARTICLE 6** : La fixation des indemnités de servitudes est, à défaut d'accord amiable, effectuée conformément aux dispositions de l'article L323-7 du code de l'énergie.

**ARTICLE 7** : Le présent arrêté est publié au recueil des actes administratifs de la préfecture de la Loire-Atlantique et affiché, pendant une durée d'un mois, en mairie de Haute-Goulaine.

L'accomplissement de cette formalité est justifié par un certificat d'affichage établi par le maire concerné.

**ARTICLE 8** : La présente décision peut être contestée auprès du Tribunal Administratif de Nantes – 6 allée de l'Île Gloriette, CS 24111, 44041 Nantes cedex 1, dans un délai de deux mois à compter de l'accomplissement de la dernière des deux formalités prévues à l'article 7 du présent arrêté.

La juridiction administrative compétente peut aussi être saisie par l'application Télérecours citoyens, accessible à partir du site [www.telerecours.fr](http://www.telerecours.fr).

**ARTICLE 9** : Le secrétaire général de la Préfecture de la Loire-Atlantique, le directeur de la société RTE, le maire de la commune de HAUTE-GOULAINÉ sont chargés, chacun en ce qui le concerne, de l'exécution du présent arrêté.

Nantes, le - 8 MARS 2024

LE PRÉFET,  
Pour le préfet et par délégation  
Le secrétaire général

Pascal OTHÉGUY

Liste des annexes :

- annexe 1 : Plan parcellaire
- annexe 2 : État parcellaire



Le réseau  
de transport  
d'électricité

RESEAU PUBLIC DE TRANSPORT  
DEPARTEMENT LOIRE-ATLANTIQUE  
COMMUNE HAUTE-GOULAINNE

**Ligne à 90kV GOULAINNE - PRAUD (Le)  
Tronçon souterrain du Poste de GOULAINNE  
au Support Aéro-souterrain N°1N**

Plan parcellaire ; Haute-Goulainne ; Planche 1/1

Echelle : 1 / 2 500

VU  
pour être annexé à mon  
Arrêté du - 8 MARS 2024  
NANTES, le - 8 MARS 2024



LE PREFET

Pour le préfet et par délégation,  
le secrétaire général

Pascal OTHÉGUY

**RESEAU TRANSPORT ELECTRICITE**

Centre développement et ingénierie de Nantes  
Zac de Gesvrine - 6 Rue Kepler - BP 4105  
44241 LA-CHAPELLE-SUR-ERDRE  
Tél : 02.40.67.30.00

**GEIE AE - Atlantique Etudes**

34 Chemin du Pas - BP479  
85304 CHALLANS CEDEX  
Email : [be@atlantique-etudes.com](mailto:be@atlantique-etudes.com)  
Tél : 02.51.68.86.22



Plan n° : O-OL-GOULAL41PRAUD-LSP- HAUTE-GOULAINNE-A

Date :  
27/09/2029

Surface :  
0.297x1.26=3.74m²

Nom du Fichier : O-OL-GOULAL41PRAUD-LSP- HAUTE\_GOULAINNE-A.DWG

**Ligne à 90kV GOULAINE - PRAUD (Le)  
 Tronçon souterrain du Poste de GOULAINE  
 au Support Aéro-souterrain N°1N**

Plan parcellaire ; Haute-Goulaine ; Planche 1/1  
 Echelle : 1 / 2 500

**RESEAU TRANSPORT ELECTRICITE**  
 Centre développement et ingénierie de Nantes  
 Zac de Gesvrine - 6 Rue Kepler - BP 4105  
 44241 LA-CHAPELLE-SUR-ERDRE  
 Tél : 02.40.67.30.00

**GEIE AE - Atlantique Etudes**  
 34 Chemin du Pas - BP479  
 85304 CHALLANS CEDEX  
 Email : be@atlantique-etudes.com  
 Tél : 02.51.68.86.22

Plan n° : O-OL-GOULAL41PRAUD-LSP-PR-HAUTE-GOULAIN-A  
 Date : 27/09/2029  
 Surface : 0.297x1.26=3.74m²  
 Nom du Fichier : O-OL-GOULAL41PRAUD-LSP-PR-HAUTE\_GOULAIN-A.DWG

Date	Indice	Observations / Modifications	Mise à jour réalisée par		
			Entreprise	Dessinateur	Vérificateur
27/11/2023	A	Création du plan	GEIE AE	ERI	WBO

Légende :

- Parcelles à mettre en servitude
- Liaison souterraine à construire
- Bande de DUP
- Bande de servitude
- Chambre de jonction
- Limite de commune
- Limite de section
- Limite de lieu dit

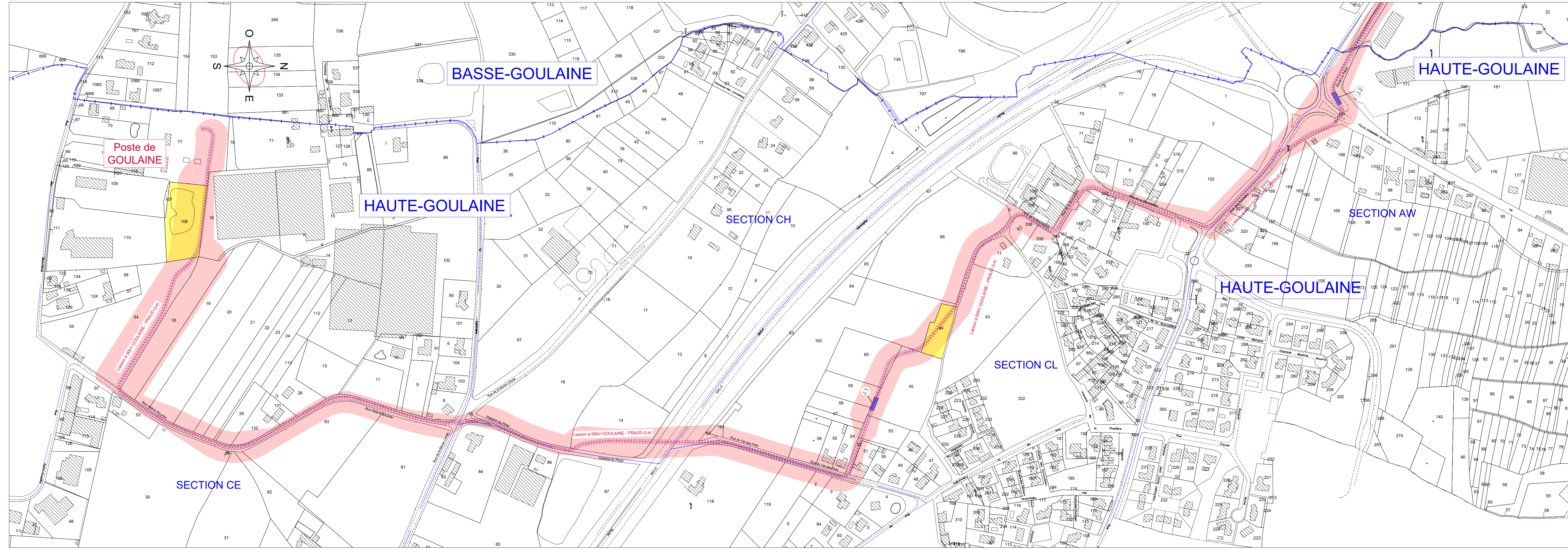

RTE Réseau de transport d'électricité  
 Centre Développement Ingénierie de Nantes  
 ZAC de Gesvrine - 6 Rue Képler - BP4105  
 44241 LA-CHAPELLE-SUR-ERDRE CEDEX

Liaison électrique souterraine à 90 000 volts  
 GOULAINÉ - LE PRAUD  
 ÉTAT PARCELLAIRE POUR ÉTABLISSEMENT DES SERVITUDES

Date : 28/02/2024  
 DÉPARTEMENT : LOIRE-ATLANTIQUE  
 COMMUNE : HAUTE GOULAINÉ

SOUTERRAIN						
SECTION ET NUMÉRO DE LA PARCELLE	LIEU-DIT	NATURE DU TERRAIN	Surface parcelle (m <sup>2</sup> )	Identité des propriétaires		Nature de l'emprise de l'ouvrage
				Propriétaires matriciels (Issue des documents cadastraux)	Propriétaires réels (Issue des renseignements recueillis par l'administration)	
CL 44	LA POTERIE	Polyculture	1 788	M. GLEBEAU Maurice Louis	Idem	Longueur de la servitude en mètre 75
				M. GLEBEAU Joseph Maurice Julien	Idem	
CE 108	LES BLONNIERES	Polyculture	4 812	GBH IMMOBILIER	Idem	110



VU  
 pour être annexé à mon  
 Arrêté du - 8 MARS 2024  
 NANTES, le - 8 MARS 2024  
 LE PREFET

Pour le préfet par délégation,  
 le secrétaire général

Pascal OTHÉGLY